هفته نامه
اتحاد اسلامی
بانګی آرمان اتحاد اسلامی افغانستان

PROPERTY OF ACKU

تو زنده باش و ببین آنزمان که خسته زهره
جهان چراغ بگیرد به جستجوی محمد
ص(۲)

...و آفتاب هدایت
همچنان میدرخشد!
ص (۲)

شماره، مسلسل(۳۴۳)سال دهم ـ شماره، (۴۸) ـ سه شنبه (اول)سنبله ۱۳۷۳ هـ ش ـ (۱٦) ربیع الاول ۱٤۱۵هـ ق (۲۳)اگست ۱۹۹٤م
قیمت (۱۰۰) افغانی (دو روپیه)

استاد ربانی در سخنرانی به مناسبت هفتادوپنجمین سالگرداسترداد استقلال افغانستان از انگلیس:

دشمنان از موجودیت افغانستان متحد در هراس اند

- بعد از شکست انگلیس ها پیروزی در برابر روسها دومین فتح افغانها در سطح بین المللی است.
- دولت اسلامی افغانستان از افتخارات ملی و تاریخی و تمامیت ارضی کشور با تمام نیرو دفاع خواهد کرد.
- رهبران چند تنظیم در خارج از کشور، در باره، آینده کشور حق فیصله را ندارند .تصامیم ملی را خود ملت باید اتخاذ نماید.
- ما خواهان دوستی با تمام کشور های جهان بخصوص با کشور های مسلمان و همسایه هستیم و در امر باز سازی کشور از آنان خواهان همکاری می باشیم.
- گردهمایی هرات نشان داد که افغانها خود توان حل مشکلات خود را دارند. ص(۸)

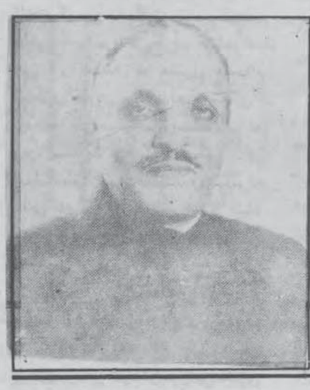

شهید جنرال محمد ضیاء الحق ته
ص(۳)

آیا روسیه بیا په شوروی اتحاد بدلیږی؟ (۳)مخ

په منځنی اسیا کی د صهیونستانو لاسوهنه او اهداف یی ص(۳)

برای پوشانیدن مداخله خود در افغانستان:

ازبکستان افغانستان را به مداخله درامورداخلی تاجکستان متهم کرد
ص(۸)

کابل :راکټونه او دخوراکی موادوکمښت
(۸)مخ

بنام خداوندی که بی اندازه مهربان و نهایت با رحم است

سرمقاله

دافغانستان استقلال د(۷۵)تلین په مناسبت

زموږ اسلامی هیواد افغانستان دتاریخ په اوږدوکی دحماسو اودحماسه زیږوونکواتلانو زانګوده دلته دنړی ډیرستر ستر مجرم فاتحان له سختو شرموونکو ماتو سره مخامخ شوی اوله دی ځایه خجالت وهلی تیښتیدلی دی دنولسمی او شلمی پیړی لوی استعماری ځواک (انګلستان) چی یووخت یی دمستعمرو په قلمروکی لمر غروب نه کاوه ددی لپاره چی له یوه پلوه دافغانستان پر لاس نه خوړلیو شتمینو لاس پیداکړی اوله بلی خوا دهندپه نیمه وچه کی دروسانو دتیری مخنیوی وکړی پر افغانستان بریدوکړاودا یی وپتیله چی دا هیواد هم خپله مستعمره وګرځوی اوخپل شوم استعماری اهداف په کی سرته ورسوی،مګر ددی خاوری میړنی مومن غازیان دهیواد له ګوټ ګوټ نه ددی غاصب یټګیلاګګر ځواك پرضد پاڅون وکړ اوهغی ورځی یی ورووبنودی چی په خوب کی یی هم نه وی لیدلی ددوی یوډیرمنظم پوځ چی دکابل دایلولولپاره له پوره نظامی سامان او تیاری سره هلته تللی و دافغان مجاهد ځوانانو سره په مقابله کی داسی تارومار شو چی فقط یوتن یی په نیم ځان حالت کی ننګرهار ته ځان ورساوه هغه ډاکټر برایډن وچی دانګلستان وایسرای ته یی دخپلو عسکرودماتی خبر راوړ. لنډه یی داچی انګلیسان دخپلو پرله پسی بریدونو په نتیجه کی هر وار ناکام شول او ددوی ګمارلی پاچا هان او امیران هم په دی بریالی نشول چی مؤمن غازیان دکفاروتسلط منلوته تیار کړی هماغه وچی په ۱۹۱۹ میلادی کال کی دی ته مجبور شول چی دافغانستان استقلال په رسمیت وپیژنی او خپل ګوډاګیان زموږ دملت غضب ته یواځی پریږدی ...

په هغه وخت کی له افغان غازیانو سره ډیری ابتدایی وسلی وی دوی نشوای کولای ددی زړو وسلو په وسیله دوخت لوی وحشی زبرځواك په ګونډو کړی مګر یوشی چی دوی ته دجنګ په هرډګر کی بری په برخه کاوه له دښمن سره نه و چی هغه ایمان اواسلامی ولولی او جذبی دی په دی اړه یو انګلیسی مورخ لیکی «افغانان دوسپنی تینی دی نه ژول کیږی اونه له ستونی تیریږی زه دانګلستان واکمنانوته مشوره ورکوم چی دوسپنی نینی ونه خوری اوله افغانانو نه دی لاس واخلی پر افغانانو باندی حمله له سره حماقت دی»:

خوسره له دی هم انګلیسانو دچا مشوره وانه وریده چی بالاخره په دی ستر (۷)مخ

د افغانستان د روان کړکیچ په وړاندې د مجاهدینو مسئولیت

ددی سرلیك لاندی لومړی پردی تکی باندی رڼا اچول غواړم چی مجاهدهغه چاته ویل کیږی چی دالله جل جلاله په لاره کی دجهاد او مبارزی لپاره خپل مالی،فکری، اوځانی توان په کارآچوی ،البته ددی سترآرمان دتحقق لپاره چی دالله کلمه لوړه شی (دالله شریعت په انسانی ټولنوکی دعملی بنی په غوړه کولو سره پرټولو بشری قوانینو برلاس وی ،کفردکفرمشتقات اودکفر سره ورته اومشابه ارزښتونه اوقوتونه دهغه په وړاندی ذلیل شی ،دومره ذلیل چی ددی آسمانی قانون په وړاندی ددریدلو شیمه ونه لری)دا ددی لپاره چی کله حق راشی نوباطل له منځه ځی -اوله حق نه وروسته ضلالت اوګمراهی راځی دالهی شریعت برلاسی په ټولنه کی له دعوت او فتحی نه وروسته په حکمت او موعظه باندی تحقق مومی ،داسلام دابدی لوړو ارزښتونو په رڼاکی دګډژوند، وروړګلوی اودپټ ژوند اصول داسلامی اخلاق په هنداره کی خلکوته وړاندی کیږی -اوله دی ها خوا دمجاهد اسلامی اخلاق ورته اجازه نه ورکوی چی حتی یوګام هم مخ په وړاندی لاړشی ، ددی لنډی سریزی په وړاندی کولو سره زموږ داوسنی ربړی دحلولولپاره هغه کسان جوګه نه دی چی فقط په نوم مجاهدین دی اوپه عمل کی هغه کارونه کوی چی دخلق وطن پلوری ډیموکراتیك ګوند مزدورغړو سرته رساوه ... دلته دبیلګی په توګه یوی لنډی کیسی ته ګوته نیسم اوهغه داچی داسلامی تاریخ په حواله کله چی ابو عبیده په مشری داسلام لښکری داردن وادی ته ورسیدی نودهغه ځای مسیحیانومسلمانانو ته دیوه لیك په ترځ کی ولیکل : ای مسلمانانو! موږ نسبت رومیانوته تاسی ښه ګڼو او له تاسی سره مینه لروکه څه هم هغوی زموږ په دین کی دی تاسی له موږ سره وفا وکړه پر موږ مو شفقت وکړ له ظلم او تیری نه موږساتلو ستاسی ولایت موږته ډیرښه ده مګر څه وکړو چی رومیان پر موږ بریالی شول او موږ یی دنیزی په زور دځان تابع وګرځولو...» دا دمسلمان مجاهد داخلاقو هنداره ده چی له ذمیانو سره هم دومره ښه سلوك کوی چی هغوی دی ته اړباسی ترڅو علاقه ورسره پیدا کړی دا خولالویه خبره ده چی مجاهد په نورو اخلاقی جرمونو اخته شی اود خپل مسلمان ورور عزت ته په سپکه وګوری اومرګ ته یی ملاوتړی.

له کمونستانو سره هرډول جوړه جاړه زموږ داسلامی انقلاب له طبعیت سره بنسټیز فکری او عملی ټکر لری اوڅوك چی داکار کوی یاخو تراوسه داسلامی انقلاب په مفهوم نه پوهیږی یا منحرف شوی اولاسی ددښمن په پلوی داسلامی انقلاب جرړی پری کوی دمجاهدینو مسئولیت داوسنی کشالو په وړاندی له همدغه ځایه پیل کیږی ښایی چی له الهی حکم سره سم له ملحدو کافرانو سره چی همدغه کمونستان او دهغوی رضاکاره پوځیان دی هماغسی معامله وشی لکه چی دمجاهدینو له واکمنی نه مخکی دملحد وړژیمونو په دوران کی کیده څکه چی صرف دوخت په تیریدو سره ددومره ډیرو کمونستانو په ذهنیت کی هغه هم په یو واری دومره لوی بدلون نه راځی بل داچی دوی له موږ سره زموږ له ارمانونو او ایډیالونو سره پوره څوارلس کاله جنګیدلی زموږ د مجاهدو وروڼو دتویوشوو وینو بوی اوس هم ددوی له وجودڅخه احساسیږی داځنګه ممکن دی چی څوارلس کلن ملحد محارب او جنایتکاره دښمن یودم دومره بدلون وموی چی زموږ په سیاسی ،نظامی اوټولنیزو رازونو باندی پوه شی اوګام په ګام زموږ دلاری لاروی شی؟

هو! کمونستان او دهغوی کمونست ملیشی محاکمه شی او دهغوی دنورو شرآچونو دمخنیوی لپاره داسلامی اردو دجوړیدو په څنګ ددوی دتصفیی لپاره ځانګړی ضربتی اوپولیسی ځواك جوړشی څکه چی زموږ په وړاندی راولاړو شوو ستونځو بنسټیز لامل همدغه کمونستان او دهغوی مرتد ملیشی دی که زموږ په هیواد کی بهرنی مداخلی کیږی که زموږ دملت پرضد پټی جوړجاړی کیږی که کودتاوی جوړیږی دسولی .هڅی سبوتاژکیږی اویا دافغانستان په مختلفو سیموکی امنیت په خطر کی لویږی په دی ټولو دسیسوکی دوی اساسی رول لوبوی همدغوی دی چی پخوایی هم روسانوته دعوت ورکړ چی زموږ هیواد له خاورو سره خاوری کړی زموږ ستر ارمانونه اوهیلی تباه اوشتمنی مولوټ کړی او اوس هم لګیادی زموږ داسلامی انقلاب له دښمنانو سره پټی اړیکی لری او دلته دهغوی په اشارو تخریبی فعالیتونه کوی.

دکمونستانو له تصفیی نه وروسته دمجاهدو ځواکونو بل ستر مسئولیت دادی چی دافغانستان په بیا جوړولوکی نه هیریدونکی هلی ځلی وکړی دپښوونی او روزنی دچارو له سمون سره سره دفرهنګی انقلاب ماشین په چټکی سره مخ په وړاندی بوځی څکه چی دټولو ستونځو او مشکلاتو سر چینه جهالت اودعلمی وپښتیا نشتوالی وی...

هغه تنظیمونه او ډلی چی له کمونستانو او دهغوی له ملیشو سره ائتلاف لری -که چیری دهغوی مشران دخپلو سیاسی اهدافودترلاسه کولو په هیله دهغوی له ملګرتوب نه لاس نه اخلی نو دا دهماغه رهبر شخصی مسئولیت دی مجاهدینوته ښایی چی په دی ناروا کارکی دهغو پیروی ونکړی یعنی په ټول توان سره دکمونستانو پرضد مبارزه وکړی اوهغومجاهدوقیادتونوته مخه وکړی اوپه کی تنظیم شی چی واقعاً داسلامی انقلاب دلوړو ارزښتونو ساتونکی او له کمونستانو سره په جهاد اومبارزه کی تر ټولو مخکی دی...

بل خوراسترمسئولیت چی زموږ قهرمانو مجاهدینو ته متوجه ده هغه داده چی خپل مشران وحدت او

(۷) مخ

توزنده باش و ببین آنزمان که خسته زهره جهان چراغ بگیرد به جستجوی محمد

باردیگردرآستانهء میلاد مبارك پیامبری قرارداریم که جهان همیشه بوی نیازمند بوده وهمیشه نیازمند خواهد بود، درست آنگونه که انسان به آب و هوا وغنا نیاز دارد واین نیازمندی تا پایان عمر با اوست .این نیازمندی امروزنیز بهمان قوتیست که درزمان ظهورآنحضرت صلی الله علیه وسلم و بعثت مبارك شان بودو بلکه بیشتر است زیرا جاهلیت امروزی درزشتی و قباحت خود ازجاهلیت آن عصربمراتب بیشتراست نه کمتروبشریت امروزی بیش ازانسان آنروززجاهلیتی که زادهء اعمال و کجروی های عقیدتی و عملی خود اوست، خسته ودرمانده می باشد وازهمینجاست که رجوع به سوی اسلام و تعلیمات رهایی بخش پیابر بزرگ بشریت صلی الله علیه و آله وسلم حیثیت پدیدهء جهان شمولی را بخود گرفته وازشرق تا غرب وازشمال تا جنوب دنیا همه جا اعم ازکشورهای اسلامی و غیراسلامی گرایش نیرومندی به اسلام دیده می شود.

سقوط کمونیزم درواقع سقوط اندیشهء مادیگری بود واین اندیشهء کلید همهء نظامهای غیر اسلامی بخصوص کمونیزم و سرمایه داری را دربرمی گیرد ،ولواولی به هیچ خدایی عقیده ندارددومی به خدایان متعدد معتقد است وازهمین سبب شکست و نابودی امپراطوری اتحاد شوروی که قبلهء کمونیزم و سمبول باصطلاح مبارزهء کمونیزم علیه سرمایه داری بحساب می آمد و یك قطبی شدن جهان در نتیجه،نابودی شوروی ،درنزدملتهای جهان پیروزی سرمایه داری وحقانیت آن بحساب نیامد ومردم دنیا اعم ازآنهایی که سالیان درازی درپشت دیوارهای آهنین این امپراطوری محبوس بودند وآنهایی که درخارج آن زندگی می کردند ،به سرمایه داری بچشم قهرمان فاتح ندیدندو به آن متمایل نشدند بلکه بر عکس نفرت و انزجارازآن فزونی گرفت واین فزونی روزتا روزقوس صعودی خود را می پیماید.

درجهان غرب و سرمایه داری بخصوص امریکا و اروپا مفاسد اخلاقی و اجتماعی و بیماری های خطرناك و غیر قابل علاج ناشی از بی بند وباری و مادیگری محض نظام سرمایه داری،همچنان بیداد می کند و مردم ظاهراً آسوده و آرام ودرواقع بیماروناتوان وخستهءغرب بیش ازبیش درتلاش راه نجات اند وازهمین سبب ما همه روزه شاهد افزایش تعداد مسلمان شدگان و مراکز و تجمعات اسلامی درغرب هستیم که تازه ترین مثال آن گردهم آیی بزرگ متشکل ازهزاران مسلمان به اصطلاح غربیها بنیادگرادریکی از کشورهای اروپایی بود که همه بیك آوازخواهان اقامهء خلافت اسلامی درزمین گردیدند.

درکشورهای رها شده ازاسارت کمونیزم نیز بطورعموم تمایل قابل ملاحظه یی به سوی نظام سرمایه داری دیده نمیشود چنانچه درجمهوری های مسلمان نشین آسیای میانه گرایش به اسلام نسبت به گرایش به سرمایه داری و کمونیزم به مراتب قوی و نیرومند است و ازهمین سبب در مناطق حساسی از قبیل تاجکستان و ازبکستان،بقایای کمونیزم نه تنها دست نیازبه سوی روسیه و غرب و صهونیزم جهت بقای خود و مبارزه با گرایشات اسلامی وبه اصطلاح آنها بنیادگرایی اسلامی ،دراز کردند بلکه با استفاده از زوروظلم ووحشت و با بهره گرفتن از قوهء نظامی روسیه وآلات حربی به میراث رسیده ازاتحاد شوروی،پایه های حکومت کمونیستی و ظالمانهء خود را استحکام بخشیدند و با وجود آنکه وعده های چرب و نرم آزادی و دیموکراسی را دادند اما درعمل نتوانستندبا برگزیدن راه انتخابات آزاد خطر بقدرت رسیدن اسلام گرایان را پذیرا شوند و اگر این کمونیستهای باقیماندهء از اتحاد شوروی که واشنگتن و تل ابیب را بحیث قبلهءجدید خود برگزیده اند،حتی یك درصد از پیروزی خود و یا آنهائیکه متمایل به غرب و نظام سرمایه داری اند مطمئن بودند ،در آنصورت اگرحتی خودشان هم نمیخواستند اربابان تازهءغربی وصهونیستی شان آنها را وادارمی ساختند که دیکتاتوری کمونیستی را رها وازدیموکراسی غربی پیروی نمایند و انتخابات سرتاسری را براه اندازند.

از اینجا می توان دریافت که سقوط کمونیزم راه را برای سرمایه داری درمناطق تحت نفوذ آن باز نکرد وحتی در قلب امپراطوری شوروی مسکونیز مردم بعد ازسرنگونی کمونیزم ،وقتی چهرءسرمایه داری را دیدند و آنرا با کمونیزم زیاد متفاوت نیافتند ،به جستجوی نظامهای دیگری شدند وازآنجا که با اسلام آشنا نبودند نشنلزم را که فساد و شکست وافلاس آن درسطح جهانی باربار آشکارا شده بود ،برگزیدند و اینك که با درهم ریختن دیوارهای امپراطوری سرخ روسیه بی درودیوارشده است،انشالله درآینده نزدیك با رهکشودن فعالیت های دعوتگران اسلامی درآن دیار، سلسلهء رجوع به اسلام آغازخواهد گردید و آنگه سران فعلی وآیندهء روسیه که تربیت یافته گان کا جی بی هستند وخواهند بود ،علاوه برازبکستان و تاجکستان وچچین و انگوش و سائر مناطق آسیای میانه،با جبهات منظم اسلام درداخل روسیه نیزروبرو خواهندگردید.

قوت گرایش به اسلام درمناطق تحت کنترول اتحاد شوروی سابق بخصوص در جمهوری های هم مرز با افغانستان از آنجا بخوبی آشکار می گردد که اسرائیل دشمن درجه یك اسلام جهت مبارزه بر ضد باصطلاح بنیادگرایی اسلامی با دشمن سر سخت دیگراسلام یعنی اسلام کریموف دیکتاتور ازبکستان قرار داد امضامی کند و هر دو دشمن قسم خوردهء اسلام و مسلمین به دستورو سرپرستی امریکا ائتلاف ننگین هماهنگی را

ص (۷)

...و آفتاب هدایت همچنان میدرخشد!

آنروز که دریا خروش برآورد... زمین لرزید و کنگره های قصر کسری شکست برداشت... بت ها فرو افتادند...(او) بدنیا آمد.

پیامبران پیشین از طلوع اختر تابناك وی در افق انسانیت سخن گفتند و کتب آسمانی نشانه های این رسول واپسین را برشمردند...

از اهل کتاب آنانکه عشق به نور لازوال ایزدی داشتند از روی آن معالم و نشانه ها بیصبرانه چشم بر راه مقدم مبارك وی بودند.

دکتور محمد حمید الله محقق پاکستانی الاصل فرانسوی میگوید که در یکی از کتب بسیار کهن هندوان بنام(پران) نشانه های واضح در مورد آخرین پیامبر وجود دارد. در این کتاب آمده است که قوم این پیامبر او را از زادگاهش بیرون میکنند؛ او بطرف شرق هجرت میکند و بعد با گروه کثیری از پیروانش باز میگردد. شتر این پیامبر به آسمانها نیز میتواند سفر کند.

عجیب اینجاست که درموارد متعدد در قرآن مجید اشاره به کتب قدیم رفته است و نام این کتاب هندو ها نیز (پران) یا قدیم است! احتمال وجود دارد که آنچه که در این کتاب در مورد پیامبر واپسین آمده است از یکی از کتب کهن آسمانی اقتباس شده باشد.

(ابن اسحاق) از تبان ابن اسعد ابو کرب سخن میگوید که بقولی همان احسان تبع است. او زمانیکه به عزم جنگ با مردم مشرق گذرش بر یثرب افتاد، این شهر را فتح کرد وپسر خود را بر آن گماشت و خود برفت. مردم بر وی شوریدند و اورا کشتند؛ آسعد برگشت و عزم ویرانی یثرب نمود یثربیان نیز آمادهء جنگ گردیدند درین حال دو تن از احبار یهود بنی قریظه نزد وی آمدند و او را از این کار برحذر داشتند و گفتند که اینجا مهجر آخرین پیامبر خواهد بود که در آخرزمان ظهور میکند و تو به ویران کردن این شهر موفق نخواهی شد. او نیز پذیرفت و راه خود را در پیش گرفت. در راه گروهی از هذیل وی را به حملهء به مکه و تاراج جواهرات کعبه ترغیب نمودند اما این دو راهب وی را از این کار نیز بازداشتند و به احترام کعبه امر نمودند و او بودکه برای نخستین بار بر کعبه جامه پوشانید و برای آن کلید و کلیددار تعیین کرد.

چون ابرهه به مکه لشکر کشید تا کعبه را ویران کند، واقعهء اصحاب فیل پیش آمد که خداوند خانهء خود را با سجیل که از منقار ابابیل فروریخته شد از شر قشون ابرهه نجات داد، یهود و نصارا دانستند که پیامبری ازمیان قریش برانگیخته خواهد شد.

نام کعبه با نام قریش یعنی پرده داران کعبه درهم آمیخته بود والطاف خداوندی در واقعهء اصحاب فیل این باور را درمیان یهود و نصارا تقویت نمود که احمد موعود که ذکرش در کتب آسمانی پیشین آمده است از قریش خواهد بود.

رسول الله (صلی الله علیه و سلم) در دوازدهم ربیع الاول عام الفیل بدنیا آمد. او نسب به دو ذبیح می برد، به اسماعیل فرزند ابراهیم (علیه السلام) که پدرش به فرمان خداوند (جل جلاله) او را برای قربان کردن به قربانگاه برد و به عبدالله فرزند عبدالمطلب که پدرش نذر کرد که اگر خداوند به او ده پسر اعطا نماید، یکی را در کعبه قربانی کند و قرعه بنام عبدالله افتاد.

پدرش عبدالله قبل از تولد وی چشم از جهان فروبست. درشش سالگی مادرش آمنه ودر هشت سالگی عبدالمطلب پدر کلانش نیز با جهان وداع گفتند.

از دوران طفلی نشانه های کرامت و برکت وی بر قومش ظاهر شد و او را امین لقب دادند. عادات و اخلاقش از شیرخوارگی تا به جوانی همه شگفت انگیز بود و او را از آلودهء شدن به عادات جاهلی دور نگهمیداشت، شبی در ایام جوانی با جوانان قریش به محفل عروسی دعوت شد چون قدم به محفل نهاد خواب بروی چیرهء گشت و تا آنگاه که بامداد فرارسید و مردم پراکنده گشتند، او همچنان درخواب بود.

در سفر شام در سیزدهء سالگی و به روایتی هفده سالگی باعمویش ابوطالب بر بحیرا راهبی از اهل بصرهء گذشتند؛ بحیرا ابری را که بر وی سایه افگنده بود ودرختی را که در برابرش سر فرود آورد بدید و از پیامبری اش خبر داد.

باردیگر در سفر شام با میسرهء غلام خدیجه بر راهبی بنام نسطورا گذشتند او دو فرشته را دید که سایه بر سر او افگنده اند و از پیامبری وی با میسره سخن گفت.

بسیاری از سران و بزرگان قوم یهود به این باور بودند که خاتم النبیین باید از قوم یهود برانگیخته شود زیرا یهود خود را قوم برگزیدهء خداوند (جل جلاله) میدانستند این احساس عصبیت درآنان بحدی قوی بود که ممکن نبود که آنها ایمان آوردن به پیامبری غیر از قوم خود را تصور کنند.از طرف دیگر در قرآن مجید اعمال زشت قوم بنی اسرائیل مورد تقبیح قرار گرفته است که این خود بر کینهء یهود بر اسلام افزود.

از طرف دیگر اسلام هرچند کتب آسمانی قبل از قرآن را بر حق دانسته وایمان به هریك از آنان را برای مسلمانان همانند قرآن لازمی میداند اما اسلام ناسخ تمام ادیان پیشین است زیرا با ظهور اسلام، دیگر در نزد خدا فقط یك دین وجود دارد که عبارت از اسلام است وبس. به همین علت بارجود اینکه

ص (۷)

په منځنۍ آسیا کې دصیهونستانو لاسوهنه او اهداف یې

په دې کې شك نشته چې په سیمه کې دروسانو له سیاسي اونظامي ماتې نه وروسته دروسي کمونیزم دنفوذ او واکمنۍ په سیمه کې اوس امریکا تر ټولو مخکې دې اوغواړي چې په دې سیمو کې دډول ډول ستونځو په پیدا کولو سره حالات دځان په ګټه وڅرخوي ... داکار امریکا په یواځې ځان نشي کولای نوطبیعي ده چې خپل دوستان، انډیوالان اومزدوران په مرستې ته را غواړي ترڅودیو دقیق اوډېرمهالي پلان له مخې دراتلونکې لپاره پروګرامونه جوړ اوپه عملي کولو یې لاس پورې کړي... بنایي ددغو اهدافو دتعقیب لپاره په لومړي پلا په خپله امریکا مستقیماً په چاروکې مداخله ونکړي ،بلکې خپل دوستان اوانډیوالان دې کارته وګماري لکه چې دکشمیر په مساله کې یې صهیونستان او په هغوی کې یې موساد دځان دګټو لپاره مامور کړي ،همدا رنګه په منځنۍ آسیاکې که څه هم اسرائیل اوامریکا دواړه بیل بیل اهداف لري خوپه نتیجه کې دواړه سره په دې ټکوکې متفق کېږي چې له یوه پلوه ځان ته دراګړې ورکړې اقتصادي مارکیټونه اوبازارونه پر انیزي ،له بله پلوه دسیمې په باب ثقه معلومات راټول کړي اوله له بلې خوانه په منظم اودقیق ډول داسلامي نهضت دپرمختګ اوسترو بریو مخنیوی وکړي...

دمنځنۍ آسیامسلمان هیوادونه نن سبا له ډېرو سترو ازمېښتونوسره مخ دي که څه هم هغوی په ظاهره کې دکمونستانو له ولکې نه آزاد دي خو حقیقت دادی چې فقط دنومونو او عنوانونو په بدلولو سره هماغه ملحد او بې دین ګوندونه چې اوس دامریکا له پلوه پالل کېږي پردوی حاکمیت لري او ددې په څنګ کې ډېر بهرنې خطر چې دوی ته متوجه ده هغه دغربي نړۍ او سیمه کې دهغې دانډیوالانو سیاسي او اقتصادي ګوابښونه دي.دمنځنۍ آسیا هیوادونه څه دپاسه اویا کلونو را په دې خوا کمونیزم تراقتصادي یرغل لاندې دلوږې ،فقر اونورو ټولنیزو بدمرغیو ښکار شوي وو، چې وروسته د هغو څخه ...

شپې ورځې شاته پرېښې چې دغربي اقتصادآزاد بازار ورته په ظاهره کې دراتلونکې سوکاله او هوسا ژوند سراب وړاندې کوي خو حقیقت دادی ــ چې دا سراب دې اوپه لاروکې یې دغرب دګټو دامونه غوړېدلي همدا علت دی چې غرب هلته د اسلامي بنسټپالې پرضد پراخ تبلیغاتي او مسلحانه جنګونه پیل کړي چې په پای کې یې خپلې ټولې ګټې تامین او تضمین وګوري...څه موده دمخه په پېښور کې دامریکا قونسلګرۍ اطلاعاتوخپرونه دیوه امریکایي تجار څرګندونې نشرته سپارلې وې چې په یوه برخه کې یې داسې راغلي وه : موږ یواځې دمنځنۍ آسیا په مسلمانو هیوادو کې ۱۷ تجارتي کمپنۍ پرانیستې دي اوپه دې ورځو کې دشمعون پیریز (داسرائیلو باندنیو چارو وزیر) په سفر پسې جوخت چې ازبکستان ته یې در لوده اوهلته

(۷) مخ

آیا روسیه بیا په شوروی اتحاد بدلیږي؟

د تاجکستان په نوي آزاد شوي جمهوریت باندې د پخوا په شان روسان مسلط دي دوه کاله مخکې دیوې کورنۍ شخړې په ترځ کې روسانو دا بهانه وکړه چې هلته روسان کوراوکهول لري دهغوی ژوند په خطرکې دی نو موږ مجبور یوچې له هغوی څخه دفاع اوساتنه وکړو، دهمدغې بهانې له مخې هغوی په تاجکستان کې مداخله وکړه اوخپل مسلح پوځونه یې هلته ولېږل .په قزاقستان کې روسانو ددې لپاره دواکمنې هلې ځلې پیل کړې چې هلته دتیلو سرشاري چینې دي اوقزاقستانیانوته دابښودل شوي چې پرهمدغوذخیرو باندې دروسانوواك اوبرلاسي ددوی آزادي ضمانت دي په بیلو روس کې اقتصادي بحران وهغې مرحلې ته رسیدلی چې واکمنې حلقې یې دې ته اړشول چې له روسیې سره دوحدت لاس ورکړي دماسکو په وړاندې په ګونډه وشوې آذربایجان تیرکال دې ته چمتو شوچې روسانوته بلنه ورکړي ترڅوددوی دسرحداتو نه دفاع وکړي اوخپل پوځ په کې ځای پرځای کړي اوداکاردروان میلادي کال اپریل په میاشت کې وشوه .

داسې ښکاري چې له یوکراین او بالتیك آزادوجمهوریتونو نه پرته نور ټول نوي آزاد شوي جمهوریتونه بیرته له روسیې سره یوځای شي اونوی شورروی اتحاد جوړ کړي!!!

تقریباً درې کاله مخکې کله چې شورروی اتحاد ټوټې ټوټې شو نونړیوالوته دافکرپیدا شوچې اوس به له اوږه لسیزونه وروسته دا ملتونه آزادې په فضا کې آرام ژوند کوي خوچې اوس لیدل کېږي هماغه دکمونیزم اویا کلن استبداد مګرپه بل ډول ددې ملتونوپرسرد غضب اوظلم قمچینې وروي له حالاتو ته داسې معلومېږي چې دروسیې تزارد«عظیمې روسیې» خوب یوځل بیا ریښتونی کېږي اودا لویه روسیه به له بالتیك سمندرنه ترمنځنۍ آسیا پورې مساحت لري..

په دې اړه دلویدیځې نړۍ دریځ دادی چې له روسیې سره باید ښه تعلقات ولري که څه هم دا تعلقات دروسي په پراختیا غوښتنې اوسیمه ایزنفوذ کې اساسي رول ولوبوي ، غربیان په منځنۍ آسیا کې دبنسټپالو مسلمانوځواکونو له واکمنۍ نه په ویره کې دي اوکه دوی روسان تقویه کوي هم مطلب یې دادی چې مسلمانان ددوی ترفشارلاندې وي اودسرپورته کولومجال پیدانکړي ددې ښو تعلقاتو نتیجه دا شوه چې روسانو ته په ناټوکې سترمقام ورکړشو اوسره له دې چې له لویدیځ سره یې دګډامن په تړون کې امضا هم کړې په سیمه کې دتجارت په ډګرکې دخاص مقام خاوندان اوپه دې نږدې ورځوکې هڅه کوي چې دکسپین سمندرکې «دروس جهیل » وګرځوي دیادولوړدی چې داسمندرګې دتیلو له دولت نه مالامال دی ...

روسان د منځنۍ آسیا دآزادو هیوادو دښېلولو اوښکیلولوپرمهال دا عادت درلود چې په ښکیل شوي هیوادونوکې به یې روسي نسله خلك ځای پرځای کول.. چې داکاردیولرې اولوی نظامي استعماري هدف دترلاسه کولو په منظورسرته رسیده اوس چې ګورو په اکثروهغوهیوادونو کې چې نوي آزادې شوې دمېشته خلك نه دروسانونفوس یالږڅه کم اویاپه ځواکمنولړکیوکې حسابېږي په دې وروستیو کې چې شورروی اتحاد مات شودآزادو هیوادوپه نوي اصلاحاتوکې همدغوکډوالو روسي نسله لږکیودنوي اصلاحاتو پرخلاف یولړستونځې راولاړې کړې چې روسانوته هلته دمداخلې زمینه برابربوي. اودنوي نشنالیزم په بهانه داسې مقدمات برابروي چې روسان یوځل بیا تش په نامه آزادشوي جمهوریتونه په خپله استعماري ولکه کې راولي روسي مؤرخ « وی اوکلیوچیفکي » په دې اړه لیکي چې:

دروسانو دژوند پخوانې بیلګه داده چې دکډو په وسیله دخپل استعمارجال خپوروول غواړي... همدارنګه دروسیې تاریخ هغه تاریخ دی چې په ښکیلولو او استعمارکې مثال نه لري .

نشنالستي انګیرنو ته وده ورکول دسیمه ایزو اوخپل منځي جګړو په رامنځ ته کولوکې دخطر ناکوجنګونو؛ ورته لمن وهي ددې انګیرنې ژوندی کول دروسانو پخوانۍ سیاست هم دی او اوسنی هم پخوانۍ دی اورته ددې لپاره لمن واهه چې دهیوادونو نظامي قوت ټوټې ټوټې کړي اوپه خپله دیوې ناځاپي حملې په ترځ کې دیوې بهانې په عنوانولوسره دهغوی پاتې شوي نظامي برم مات کړي اوټوله شتمنې یې په خپله قبضه کې ونیسي اواوس دخپل پخوانۍ برم دبیا لاس ته راوړلو دپاره داکارکوي د ژرنو فسکي په اړه داسې نظر موجوددی چې هغه په کمونیزم کې دومره افراطي دی چې دجنون مرحلې ته رسیدلی نوښایي دهغه پرنظریاتو حساب ونشي مګرداهم نشومسترد کولای چې دکمونیزم دزوال په دوران کې همدا اوس چې کمونیزم ته هیڅ نه دې پاتې په دومره جرئت سره مسایل مطرح کول او دیوڅه دعوی کول ضرور خپل شاته یوڅه لري یعنې داچې دکمونستانو ترشا امریکا ولاړ دی اوس امریکا دهغوی له وجود څخه دخطر احساس نه کوي بلکې دخپلو اهدافو دتحقق په لاره کې هغوی خپل مرستیالان بولي دژروفسکي وروستي څرګندونې دتامل وړدي چې موږ یې دلته دشاهد په توګه راوړو:

«موږدروسیې پخوانۍ سرحدات په سوله ایزه توګه تاکو! په شورروی اتحادکې دشاملېدونکو ریاستونو اولنی حق به بیلو روس او یوکراین ته ورکول کېږي تاجکستان ،ارمنستان اوآذربایجان په دې ټینګار کوي چې دشورروی اتحاد په ایالتونوکې شامل شي !! هلته چې دبالتیك ریاستونو مسأله مطرح کېږي موږ دهغوی آزادۍ ته هرکلی وایو په دې شرط چې دهغوی وسایل او امکانات دهغوی ضرورتونه پوره کړای شي څکه چې موږدانرژي پرهرډول صادراتوباندې بندیز لګوو که چیرې هغوی ته آزادي هم نصیب شي خوپېړۍ پېړۍ به وروسته پاتې کېږي په حقیقت کې آزادي هیڅاته دلته څه ورنکړای شوه!!!»

داهغه نتیجه ده چې له روسیې سره ضم کړای شوي اکثره جمهوریتونه ورته تابع ښکاري اودروسانو ورځ په ورځ زیاتېدونکې نظامي تیرې هم دې انګیرنې ته قوت ورکوي دلته په سیمه کې داستعماري طاقتونوله پلوه داپخه شوې چې داسلامي نهضت ورځ په ورځ پرمخ تګ مخه ونیسي اودپرمختګ دمخنیوي لپاره یې همدغه مناسبه لاره ده چې پخوانی شورروی اتحاد بیا ژوندی شي اوپه دې جهت کې دسپینې روسیې پوره ملاتړوشي هسې خوروسیه اوس دامریکا او پوره غربي نړۍ په نوي قمرباندې بدل شوي چې دګټو په وړاندې یې دریدلای نشي نومنطقي لاره دغربیانوپه وړاندې همدغه ده چې دسیمې خصوصاً دافغانستان دګډوډحالت نه په ګټې پورته کولو سره مسلمان قوتونه په شدت سره وټکوي او دنوي شورروی په جوړولوسره دلته دغربي ښکیلاك نوی باب پرانیزي...

اقتصاد خودرا تقویه کنید!

این جمله درحقیقت نقل قولی است ازببرك وطنفروش که بعد از نخستین کودتای روسی (۲٦ سرطان ۱۳۵۲) وبه قدرت رسیدن داود در افغانستان وگماشتن کمونستهای پرچمی درسمتهای مهم کشور به رفقای عالی رتبه اش در حکومت گفته بود همان بودکه رفقای ببركِ درخارج کشور از سفارتخانه ها گرفته تا داخل کشور در وزارتخانه ها وتاسیسات دیگر دولتی هرچه در توان داشتند درجمع کردن پول وسرمایه وتقویه کردن اقتصاد شان مصروف شدند، اختلاس رشوت، غبن، قاچاقبری، چپاول اموال گمرکی وانحصارات تیل وشکر از کارهای معمول روز مره ٔ شان بود واز فرمان سردسته‌ء شان (کارمل وطنفروش) پیروی و اطاعت می کردند مسلماً ببرك ازمارکسیزم آموخته بود که اقتصاد زیر بنای یك جامعه است، ازینرو به رفقایش دستور دادکه اقتصاد خودرا تقویه کنید تا برای ساختن یك جامعه‌ء کمونستی با مشکلات به ویژه مشکلات اقتصادی رو برونشوید ویا این که : ممکن ملت افغان شما را در بدو کار نشناسند ولی هرگاه ماهیت شما به ایشان افشا شد داود مجبور خواهد شد که تحت فشار ملت کرها ازکار برکنارتان سازد ویا این که عمر کمونستها در جامعه‌ء افغانستان کوتاه است شاید دیر زمانی دراین جا نمانید وملت مؤمن افغانستان به قلع و قمع نمودن تان اقدام نماید و مجبور شوید به کشور شورا ها فرار نمائید درآن صورت باید پول زیاد داشته باشید تا درایام دربه دری وفراراحساس محرومیت نکنید وبازار عیاشی شما کساد نشود!!!

این بود خلاصه‌ء مطلب قول مشهور ببرك وطنفروش ، اما تعجب درین جا است که مدیر مسئول عقده مند وکم سواد شهادت بی خبر از جریانات سیاسی کشور نامه ٔ یکتن از داکتران جعلی پنجشیر را زیر عنوان قول ببرك در حالی می پذیرد که او دانسته و نادانسته اعضای حزب اسلامی را بشمول حکمتیار به تقویه‌ء نامشروع اقتصاد شخصی نه ملی ترغیب می کند وبه این راه دعوت میدهد و مینویسد :

«اولاً برای حکمتیار صاحب سلام های زیاد تقدیم میدارم وبعد برای شان به صفت یك هم وطن یعنی افغان ومسلمان یعنی در قدم نخست به صفت یك مسلمان برای شان پیشنهاد مینمایم که مبارزه را میتوان بواسطهٔ ایمان قوی قلبی که سبب نزول رحمت خداوند میگردد به ثمر رساند که در پهلوی آن اقتصاد یك چیزی لازم وضروری به نظر میرسد !»

دقت کنید : فرستنده‌ء نامه که یك داکتر بی سواد و جعلی است بدون در نظرداشت منابع اقتصادی افغانستان وطرق به دست آوردن سرمایه وتقویه‌ء اقتصاد به حزب اسلامی مشوره میدهد که اقتصاد خودرا تقویه کنید وی میداند که زراعت وصنعت ومعادن افغانستان یکسره راکدو دور از استفاده ٔ مردم افغانستان است وجنگهای چندین ساله همه‌ء ثروت کشور را برباد کرده است بازهم اصرار میورزد که اقتصاد خودرا درهیچ تقویه کنید یعنی: پاتگ بسازید اموال مردم را به غارت ببرید وبه چپاول دارایی های آنان بپردازید واز همین طریق اقتصاد خودرا تقویه کنید گرچه قوماندانان حزب (قلم چمن قدم) قبل ازین درتقویه‌ء اقتصاد خیلی عرقریزی کرده اند،اما تنها این سه نفر کافی نیستند دایره‌ء این کار باید وسیع شود وبردهقانان و دریوران، دوکانداران ومردم ثروتمند مالیات سنگین وکمر شکن وضع گردد مزید برآن پرزه کردن عراده های دولتی ازقبیل بس های ملی ،تراکتورها، جیپها و فروش آن به قیمت ارزان که حزب وحدت یکی از اعضای ائتلاف کمونستی غربی اسلامی دراین کار تجارب وسیع دارد که حتی قفل دروازه و میخ دفاتر دولتی را چورکردند واز دوستم ملحد وملیشه هایش که حیثیت محورائتلاف نا مقدس هم آهنگی رادارد مپرس که آنها بخش اعظم اموال وپول بیت المال را ازپایتخت کشور به مزار انتقال دادند وداستانهای جنایات شان زبان زد خاص وعام است ...

پس داکتر جعلی وبی سواد بعد از **ذکر** چند مثال که از فحوایش امر به **منکر** ونهی از معروف پیداست **تأکیدمی** کند که: یعنی به افراد حزب می گویم که غم تان را بخورید واقتصاد خودرا تقویه کنید!!! وطوری که امریکا توانست به دلار هایش دیگرممالك را زیرسیطرهٔ ظلم وتجاوزخود قراربدهد شماهم به پیروی ازامریکا به کمك اقتصاد نیرومند ملت مجاهد تان را مورد ظلم وستم قرار بدهید ونگذارید که کلمه حق از حلقوم کسی برون شود ...سپس در اخیر می نویسد:

«البته انشاءالله تعالی پیروز می شوید، البته با تربیه‌ء اسلامی اردو، منسوبین اردو باید مسلمان وپاك نفس تربیه شوند... طوری که درکابل می بینید (ازدست ملیشه های گلم جم) نه آبروی کسی مصون است ونه مال کسی ونه ناموس کسی»

داکتر جعلی تا هنوز نمی داند که حزب اسلامی با ملیشه های گلم جم درائتلاف هم آهنگی مدغم ومنحل شده است وبا کمال وقاحت به کشته های ملیشهٔ دوستم شهید خطاب می کند وآنچنان از موقف ملیشه های کمونست دفاع می کند که توگویی وی یکی ازآنهاست وما یقین داریم که او یکی از آنهاست !

شهید جنرال ضیاء الحق ته

زموږددوران جوړوونکی جهاد قهرمان خواخوږی ته؛هغه خواخوږی ته چی برسیره پر اتلولی فقط دمهاجر نوم په یا دښت سره یی سترگی اوښلنی کـدی ستونی به یی نیول کیده اوپه خاص پرتم سره به یی زموږ انصارو وگړوته دصبر، زغم، استقامت او خواخوږی درس اوپیغام ورکاوه.

هغه اتل ته چی دآسیا په یوه هیره شوی گوښه کی دپوځ په منبځ کی له زرگونونوروعالی هیلو سره داسلامی اخوت عملی تحقق ته داسی لاری چاری وسنجولی چی دافغان مجاهد ولس پرمخ دسرحداتو پرانستلوپه ترځ کی له هغوی سره داپخه کړی چی دشرق وحشی ښکیلاکگرانومخه به نیسو، خودابه هم په یادکی ساتوچی هلته په منځنی آسیاکی هم زموږ مسلمان ورونه دروسانو په لاس اسیردی هغوی به هم آزادوو،اویا به دآزادی ولوله ورکوو...هغه اتل ته چی تېول بین المللی ترونونه یی دافغان قضیی په گټه وخرخاوه اواسلامی نړی ته یی داوښوده چی دی برسیره پردی چی یونظامی استراتیژست دی په اسلامی سیاست کی هم ترټولومخکی دی...

هغه قهرمان ته چی دوحشی روسی نظامی زبرځواك دپرله پسی اخطارونو سره سره زموږدمجاهد ولس ملگرتیایی پرینښوده- آن په دی لارکی شهید هم شو.

نن افغان مجاهد ولس خپل دغه اتل محبوب ملگری اودهغه مجاهد اندیوالان (شهید اختر عبد الرحن -صدیق سالك او...) دبهاولپورپه لعل کمال کلی کی هلته چی له خپلو مسلمانو صاحب منصب ملگرو سره د بین المللی کفری ځواکونو دگدی توطیی په نتیجه کی شهید شو -لټوی اودشهادت په ځای کی یی ددعا گانو اوهیلوگیدی گیدی گلونه ږدی اودلته له پیښور او نورو ښاو خواسیموته کتارکتارداسلام آباد په لوردهمدغه کار په نیت دشهید فیصل جومات ته ځی.

هغه اتل ته چی نن زموږپه منځ کی نشته خوډیری هیلی یی زموږدجهاد په باب توکیدلی اونوروته یی هم دعاکووچی زموږدجهادی زعامت په وحدت کی ریښتونی شی.

هو! دافغانستان جهاد شهید اتل ته دښوهیلو،دعاگانو او-

مبارکیوگیدی- گیدی گلونه

دالی.کوواوله الله جل جلاله -

څخه غواړوچی روح یی ښاد

اونجیبه کورنی یی دده په پل دنړی مسلمانانوته -

دخدمتونومصدروگرځی...

گپ سر گپ

شهادت (در تبصره بر دشمنی حزب با آزادی بیان):

اگر حزب اسلامی به آزادی رای و نظر مخالفت می کرد ،باید قبل از همه یاوه گویی و هرزه نویسی مقاله فروشان اجیر و معامله گرحاجی گل پلازه را که بعضی از آنها سالها از دسترخوان حزب خوردند ودر دامان حزب آموختند و در همانجا صاحب نام شدند ،تحمل نمی کرد!

این عناصر نمك حرام که بدترین دشنام ها و طعن و لعن ها را به حزب اسلامی،امیر و متعهدین آن

می دهند و افراد حزب اسلامی با سعهء صدربا حربهء منطق و استدلال با آنها برخورد می کند ،پس معلوم است که حزب به آزادی رای و نظر معتقد است و این خادیست های ادارهء ائتلافی است که گلوی خبرنگاران را بخاطر اشاعهٔ حقایق خفه می کنند!!

اتحاد:

کدام منطق و کدام استدلال ؟!اینهمه دشنامهاکه در همین چند سطر نوشته اید ،منطق و استدلال است؟! راستی در معیار شما هر چه دشنام و طعن و لعن که شما می نویسید منطق و استدلال وآیت قرآن است و پاسخ دیگران به اراجیف شما دشنام!

اینکه شما مجبوربه تحمل پاسخ دیگران به دشنامهای رکیك و غیر اخلاقی تان می شوید ،بدلیل آنست که دیگران نیز یاوه گویی ها و یاوه سرایی تان را تحمل می کنند ورنه عدم تحمل تان در حالیکه آغازگر هر حملهء شماهستید ،عدم تحمل دیگران را درپی خواهد داشت درست آنگونه که عملکرد منفی تان در جبهات عکس العمل درپی دارد!زیرا هیچکس به اصطلاح نان خود را خام نخورده است!

اما مقاله فروشی ومعامله گری:

با فروش مقالهٔ سراپاتملق به مجددی و دشنام به سائر رهبران مسلم گردیدکه چه کسی مقاله فروش و معامله گراست!

و اما نمك حرامی!بهتر است بیش ازین یاران گردوپیش خودرا که نمك سائر تنظیم ها را خورده وبالآخره نمکدان را شکسته و بشما پیوسته اند ،بیش ازین رسوا وشرمنده نسازید!!

شهادت:(در تبصره برایجاب تقدس قلم):

دشنام های عاری از اخلاق و هتاکی های دورازادب شما که از زبان قلم تان نثارمی نمائید ،فکرمیکنیم

که تقدس قلم را که بگذار،حتی که بازار ابتذال هم نسبت به آن طعن و لعن نویسی شرف دارد!

اتحاد:

راست میگویید !ما،رهبران جهادی را منافق و مکار و خدعه گر می گوئیم !ما نامه ها و اشعار جعلی و مبتذل در مورد آنها می نویسیم و حتی ریش را که از شعائر اسلامی است توهین می کنیم !

ما به افکار نشنلستی با طعنه دادن همنژادی با کریموف دامن می زنیم!

اینهمه بد زبانی مدح و تعریف است و پاسخ به آن ابتذال!!

شهادت د (مولوی محمد نبی او...سولی هئیت په باب)څرگندونه کی:

تاسی خودخپل اخبار په تیره گنه کی لیکلی ووچی مولوی محمد نبی،گیلانی او آصف محسنی دتش په نامه منځگړی په نوم څه نشی کولای ،نو اوس جناب مجاهد مشر بیا د څه لپاره له هغوی سره ولیدل؟

اتحاد:

هو!قیادی شوری چی ټول مجاهد مشران په کی گډون لری او تاسی هم نن د هغی په لمنی پوری نښتی یاست دقضیی له پیله تر اوسه له نورو گنو هئیتونو سره په دی جهت کی بریالی نشول چی حکمتیار ته دسولی په اړه او دوینی تویېدنی دمخنیوی په هکله قناعت ورکړی نو تاسی په خپله قضاوت وکړی چی دوه تنه به څنگه دهغه دقناعت وړوگرځی داچی حکمتیار سولی ته غاړه نه ږدی داددی معنی نه لری چی نوموړی هیئت به له مجاهدومشرانو سره نه گوری...

شهادت : (درتبصره بر اینکه شورای قیادی ازراه انتخابات برگزیده نشده اند): مگر اعضای شورای هرات ازطریق انتخابات آزاد ،سری، مستقیم ومنصفانه به عضویت شورای اسلامی (تصمیم گیری) بر گزیده شده اند؟!

اتحاد:

انتخابات آزاد ،سری، مستقیم ومنصفانه اصطلاحی است که خودشما عنوان می کنید ، چنانچه درشماره های قبلی جریدهء تان این اصطلاح را علیه فتح نوشته بودید حالا مطابق همین اصطلاح آیا حکمتیارازطریق انتخابات آزاد و سری ومستقیم ومنصفانه صدراعظم افغانستان تعیین شده بود که مدت دو سال کامل او را با این لقب یاد کردید؟!

وآیا امارت پانزده شانزده سالهء حکمتیار وتسلطش بر امور حزب تان در نتیجهء انتخابات آزاد سری ومستقیم ومنصفانه دربین ملت بود ؟! هرگز نه! !

شهادت (دوحدت په جهت کی کار) په څرگندونه کی:

غلی شه خوارکیه! ته فقط دخپلی خیټی دډکولو په خاطر تنظیم په تنظیم گرځی ،که ته واقعا دتنظیمونووحدت غواړی لومړی خپلی اړیکی له خپل اصلی تنظیم سره ښه کړه!

اتحاد : له اخلاقی او اسلامی کنځا نه دی تشکر ! هیله من یوچی سکرتر صاحب ته هم لږه توصیه وکړی! چی خپل اصلی تنظیم سره خپلی اړیکی ښه کړی!

شهادت (درتبصره بر آزادی حکمتیار از زندان داود):

راستی که دروغگو حافظ ندارد کاراعمار محبس پلچرخی توسط داود آغازشد ودر زمان

ص (٦)

از آتش تا آتش!

همزمان با شعله ورشدن آتش جنگ درکابل در اوایل ماه جنوری سال مسیحی جاری،آتش سوزی مهیبی جنگل های استرالیا را درکام خود فروبرد! درکابل آتش را انسان ها برافروختند اما آتش سوزی جنگل هادرآسترالیابه علت بلند رفتن گرمای هوا بود؛ دریکجا دست طبیعت آتش افروخت وانسان ها دامن همت به کمر زدند تا شعله های سرکش آتش را مهار نموده وحیوانات جنگل را از طعمه حریق شدن نجات دهند، درجای دیگرمردم محاصره شده در حلقهء شعله های آتش جنگ، چشم امید به طبیعت دوخته بودند تا بارش برف وتراکم ابر افق دید جنگجویان را کاهش دهد وبه مردم گیر افتاده در حلقهء محاصره فرصت فرار از منطقهء جنگ فراهم آید.

درآسترالیا مردم برای مقابله با آتش سوزی ونجات فضای سبز دسته های نجات رضاکار تشکیل دادند تاحیوانات گیرافتاده درحلقهء آتش رانجات داده ودرمحل های مخصوص منتقل سازند، آهوها،خرگوشها، کانگروها، میمونها... تلویزیون (BBC) در سرویس اخبار خویش این عملیات وسیع برای نجات حیوانات رابه نمایش گذاشت دریك صحنه، یك تیم نجات در منطقهء نزدیك به محل آتش سوزی به یك موش برخوردند که شاید در اثر تنفس دود بحالت بیهوشی واغماء افتاده بود. یکی ازاعضای گروه نجات، موش رااز زمین برداشت وچند قطره از داروی مخصوصی را بدهانش ریخت. موش آهسته آهسته به حرکت در آمد وبعد شروع به دویدن نموده از محل دورشد. درست است که موش یك حیوان مضر است وکسی نباید ازنابودی اش متأسف شود ولی درین مورد خاص، هدف کمك به حیوانات بود تااز لهیب آتش نجات یابند موش، مار، عقرب...همه درین حالت مستحق نجات بودند.

اما در آتشی که انسان ها افروخته بودند وضع چنین نبود؛ سلاحهای سبك وسنگین بلاانقطاع بروی مناطق مسکونی آتش می ریختند وخانه های مردم ویران می شد. مردم زن مرد وطفل بخاك وخون کشیده می شدند، خوش شانس ها بمجرد اصابت گلوله یا مرمی توپ وراکت جان می سپردند وکم شانس ها مجروح می شدند تا بعد از ساعت ها کشمکش بین مرگ وزندگی سر انجام جان به جان آفرین تسلیم کنند! یکی می گفت: در مکروریان مردی راکه به شهادت رسیده بود به خاك سپردیم درحالیکه هرشش نفر ماکه در مراسم تدفین شرکت داشتیم بیش از اینکه ازمرگ وی متأسف باشیم نسبت به او احساس حسادت می کردیم! او رفته بود... راحت شده بود... ولی ما مانده بودیم وکابوس آینده!

برای مردم کابل درطول دوران بعداز سلطهء کمونست هاتا امروز رسیدن زمستان به معنی فرارسیدن دوران رنج والم است. کمبود مواد سوخت ومواد غذائی در سرمای سخت زمستان، کابوس این مردم درطول سالها بوده است ولی این بار و درین موردخاص همه دست به دعا برداشته بودند که برف باچنان شدتی ببارد که جنگجویان نتوانند طرف مقابل را نشانه بگیرند وسرمای چنان شدید برهمه جا مسلط گردد که انگشت ها بروی ماشه ها یخ بندد... واز قضا این دعا مستجاب شد.

درفرصتی که ریزش برف وسرما بوجود آورد، آتش بس بر قرار شد و مردم مجال آنرا یافتند تااز مناطق درگیرجنگ بیرون بروند یکی حکایت می کرد:

ازمنطقه یی بسرعت می گذشتم درکنار جاده سه مرد مسلح درکنار یك کراچی میوه ایستاده بودند؛ بروی کراچی جسدی افتاده بود وقتی

ص (۷)

در حاشیهء خبر...

حکومت را ندارند وبنابران باید یك حکومت بیطرف که درآن تنظیم های جهادی سهمی نداشته باشند درافغانستان روی کار آید.

سلسلهء جنگ هائی که از شکست ماموریت سیوان تا آغاز ماموریت مستیری بر افغانستان تحمیل شد فقط به همین منظور بود.

نکتهء دیگری که نمیتوان ازآن بی تفاوت گذشت کثرت تلاش های صلح است که متأسفانه هیچکدام تاکنون نتوانسته است نتیجهء دلخواه را ببار آورده وبه جنگ درافغانستان پایان دهد تردیدی نیست که درین تلاش های صلح شخصیت های مخلص به جهاد ودلسوز به اسلام ومسلمانان، زحمت بسیار کشیدند ولی سوال اینجاست که آیا علت عدم موفقیت این تلاش ها این نبود که ملت مسلمان مارا نسبت به تلاش هائی که درجهت صلح از داخل وازمیان خود مجاهدین صورت می گیرد دلسرد سازند؟ آیا این هم تلاش دیگری درین جهت نبود که به ملت تفهیم نمایند که مجاهدین حتی در میان خود توان استقرار صلح وحل مشکل ازراه تفاهم را ندارند بنابراین مردم فقط وفقط باید به ماموریت صلح سازمان ملل متحد چشم امیدبدوزند وتمام تلاش های دیگر راکه ازطرف شخصیت های مسلمان ومجاهد به عمل می آید بنظر تردید وشك بنگرند؟

درچنین حالتی باید تلاش هائی ازطرف رهبران مخلص به جهاد ودلسوز به مردم مظلوم کشور ما آغاز می شد تا این دسیسهٔ خطرناك را خنثی می ساخت واقدام سه رهبر جهادی که تنظیم های شان درجنگ های داخلی لااقل ازنظر سیاسی جانب بیطرفی را رعایت کرده اند اقدامی در خور تمجید است وبه همین علت دولت اسلامی نیز ازاین اقدام هیئت صلح نه تنها استقبال نموده بلکه با هیئت وعدهء همکاری کامل داده است.

نکتهء در خور ذکراینست که قبل ازماموریت صلح هیئت سه تنظیم نیز تلاش هائی درجهت صلح از طرف بعضی حلقه هادرصف مجاهدین صورت گرفته است که آخرین ومهمترین آن گردهمایی بزرگ هرات است فیصله های این شورای بزرگ وهمچنان بهره گیری از تجارب سایر هیئت های صلح بخصوص مولوی صاحب حقانی وهیئت مشترك علمای افغانستان تحت سرپرستی جناب مولوی صاحب ذاکری میتواند تلاش های جدید صلح را یاری برساند.

آنگونه که شیخ محمدآصف محسنی رهبرحرکت اسلامی ویکی از رهبران سه تنظیم که در تلاش های جدید صلح سهم دارد درمصاحبه با(BBC)گفت حتی استاد ربانی رئیس جمهور افغانستان آمادگی خودرا برای سپردن قدرت به یك کمسیون که ازطرف این سه تنظیم بوجود آید نیز ابراز نموده است واین خود نشان میدهد که جانب دولت برای رسیدن به صلح تابه کناره گیری ازقدرت نیز حاضراست اما آیا جانب ائتلاف هماهنگی حاضر خواهد بود با کناره نهادن ملیشه هااز صف خود اخلاص خودرا به تلاش های جدید صلح نشان دهد؟

بازار مکارهء شرارت در خدمت مجددی!

ملیشهء یاوه گووهرزه سرای شرارت نامه درادامهء چاپلوسی هایش به مجددی چنین درانشانی می کند: «چرا تا دیروزحضرت صاحب راکه دردام مزورانهء باداران تان بند مانده بود ویا حزب اسلامی مخاصمت نشان می داد چیزی نمی گفتید وبه حیث مستحق ترین شخصیت برای زعامت کشور پذیرا شده بودید واراکین بلند پایهء تان با نحوه احساساتی درركاب اوروانهء کابل شده وبخاطرخوشی خاطر وی (حضرت صاحب) گلوپاره می کردوفریاد می زد جاءالحق وزهق الباطل ...» عرض شود ملیشهء حضرت پرست ومقاله فروش که ما امروزنیزحضرت را چیزی نگفته ایم این رفقای ملیشه کمونست شمادرجبههء فساد بودند که درصفحات جبههء فساد خود به ما حمله کردند وما پاسخ شان را نوشتیم چون نشاید کوفت آهن جز به آهن .. واما اینکه ما تصویرحضرت را ضمن مقالهء طنزی که خیلی هم با لحن نرم نوشته شده بودوعلی الرغم نرمی ، فغان شما ملیشه های مداح ومقاله فروش و ایمان فروش ووجدان فروش رابه آسمان بالا کرد به نشر سپردیم دلیل آن نیست که ما درین مورد ابتکاربخرج داده وچیزی راکه پوشیده بود آشکارساخته ایم بلکه این تصویرقبلاً درجرائد پاکستانی به نشررسیده بود ومااز آن جرائد اخذ نمودیم!

نمیدانیم شما ملیشه های بی وجدان وديده درا چگونه تا این حد بیحیا می شوید و ارشاد می فرمائید که اگر حضرت صاحب چنین وچنان می بود .. مگرهمین شما نبودید که تا دیروزحضرت را تکفیر می کردید ورهبرتان می گفت برای من حکومت بوش قابل قبول است اما حکومت مجددی نیست؟!

آیا شما نبودید که بدترین ورکیك ترین دشنامها را درصفحات شرارت نامه حواله حضرت وخانداتش می نمودید ؟! وآیا شما نبودید که عکسهای بی ربط بوی را به اوارتباط می دادید تا دشنامش بدهید وبدنامش سازید ؟! آیا چشمان تان را پولهایی که حضرت جهت نوشتن مقالهء مدحیه می دهد کور ساخته است تا باری به صفحات شماره های قبل ازکودتای ننگین یازده جدی نظربیندازید وببینید که مانند نامهء اعمال تان از هزاران کلمه دشنام علیه حضرت، سیاه است؟!آیا معیارکفرواسلام درنزد شما مخالفت ومخاصمت با حکمتیار است که هرکه باری مخالفت ورزید کافراست وحکومتش بدتر ازحکومت بوش وهرکه مخالفت اورا ترك گفت همهء گناهان گذشته وحتی کفرش بخشیده می شود وازبهترین مسلمانان می گردد ولوانکاروآراء ونظریاتش درمورد قضایای اسلامی هیچ گونه تفاوتی نکرده باشد؟!

اگرچنین است پس شما به خدایی ویا پیغمبری حکمتیار قایل هستیدواگرنیست پس حکمتیاربروی چه مجوزی مجددی رابه بوش تشبیه کرد یعنی تکفیرنمود ،آیا نمیدانست که بموجب حدیث نبوی کسیکه مسلمانی را تکفیرمی کند، خودش کافر می شود ؟!

آیا به این دلیل که مجددی نوکرغرب بود ، چاکراستعماربود، دشمن بنیادگرایی اسلامی بود واتهاماتی ازین قبیل که درگذشته صدهابارحکمتیار درسخنرانی هایش وشما بروی صفحات شرارت نامه وی رابا آن نوازش نموده اید ؟!اگر آن اتهامات درست بود پس چه وقت وچگونه مجددی ازآن همه جرم وگناه برائت حاصل کرد واگردرست نبود پس بروی کدام دلیل شرعی آن همه دشنام را نثاروی نمودید؟!

آیا این خود دلیل آن نیست که شما کفر واسلام را بحیث وسیله هایی جهت فریب مردم وخاك پاشیدن به چشم ایشان بکار می برید تا بدینگونه به اهداف شیطانی خود دست یابید ؟! یقیناً که چنین است وشیطنت هاولفاظی های مکارانهء تان نمیتواند بروی این گونه اعمال غیراسلامی تان پرده بیندازد!

دررابطه با پذیرش مجددی بحیث مستحق ترین شخصیت برای زعامت کشوربايد گفت که اگرچنین پذیرشی درمیان می بود آنگه مدت ریاست مجددی دوماه تعیین نمیشد بلکه فرصت بیشتری به وی داده میشد!

اینکه ... پیشاپیش کاروان مجددی جاء الحق وزهق الباطل گفته است درنظرملیشهء جاهل ومتملق تملق به مجددی محسوب می گردد زیرا وی که خود ... تملق وچاپلوسی ومقاله فروشی شکم خودرا پر ونفس خودرا تسکین می دهد دیگران را نیز ... می پندارد ولی درنظرآزادگان وآزاد اندیشان ودرواقع امرجاء الحق وزهق الباطل شعار قرآنی است که نزد هرکسی گفته شود وپیشاپیش هر قافله یی برزبان جاری گردد، هدف شعاردهنده جزاظهارخرشی از پیروزی اسلام و سر نگونی کفرچیزدیگری بوده نمیتواند ونه کسی - بخصوص که مسلمان مجاهد نیز باشد- آنقدربی ایمان است که آیت قرآنی رادرتعریف وتوصیف وتملق به مجددی بکار برد چنین کاری تنها وتنها خاصیت ملیشهء اجیروایمان فروش شرارت نامه است که درلجنزارمتعفن تملق وچاپلوسی ومقاله فروشی تاگلو غرق است وآیات واحادیث قرآنی را زیرپا می گذارد تا بوسه یی نثارركاب حکمتیارودوستم و مجددی بنماید!!

ملیشهء کوته فکروبیخرد شرارت نویس دربخش دیگری ازاراجیف تهوع آورش بار دیگر سرشاراز نشهء فروش مقاله به مبلغ گزاف به مجددی تملق دیگری بوی می کند ومی فرماید: «اگرحضرت مجددی شخص متعهد نبود وکار نامه هایش با اهداف جهاد تباین داشت چرا درمعاهدهء گورنرهاوس پشاورکه گردانندهء اصلی آن سیاف بود به عنوان نخستین رئیس جمهوردولت اسلامی قبولش کردند»

ماباقطع نظرازینکه علی الرغم خیزك های شیطانی شرارت نویسان وید ورد گفتن شان به معاهدهء پشاوروااستاد سیاف، حکمتیاربادارشان چندی قبل درمصاحبه اش آنرا تایید کرد وگفت که آن معاهده را رهبران جهادی خودشان ترتیب داده بودند، این سوال رابه خود شرارت نویسان متوجه می سازیم که اگرمجددی شخص متعهد بوده وکارنامه هایش با اهداف جهاد تباین نداشت پس بدکردید که با ریاست جمهوری اوومعاهدهء پشاورمخالفت نمودید واگرمتعهد نبود وکارهایش با جهاد تباین داشت پس جواب سوال خودرا خودتان داده اید!

آیا تقرر مجددی بحیث رئیس جمهوردوماهه دراثرمعاهدهء پشاورکاربجا بود ویا نابجا ؟ اگربجا بود پس شرم تان باد که معاهدهء پشاوررا محکوم می کنید ودربدگفتن آن قلم های هرزه نویس ودهن های یاوه سرای تان فرصتی را ازدست نمیدهد واگر نابجا بود پس چرا سوالی راکه خود جواب گفته اید از ما می پرسید؟!

آیا بدین گونه ثابت نمی سازید که مجددی شخص متعهد نبود واعمال وکردارش با اهداف جهاد تباین داشت ؟! یقیناً ولی شما که حیا ندارید وشرم وحیا را نیز با هر مقاله یی که در بازارمکاره عرضه می کنید، به فروش می رسانید.وقتی با چنین سوالات گیج کنندهء مواجه می شوید با شیطنت خاص ملیشه یی خودخویشتن رابه اصطلاح به کوچهء حسن چپ می زنید وازجواب دادن طفره می روید!

شما که درمحکوم کردن معاهدهء پشاوراین همه گلوپاره می کنید یا ازروی جهالت و حماقتی که از صفات ویژهء تان است ویا قصداً وبروی خبث باطنی که دارید همهء رهبران جهادی راکه امروزبه پای آنها افتاده اید تاشورای قیادی را دایرکنند ورهبر شما را به کرسی ریاست متمکن سازند دشنام می دهید وهمه را ساده وکودن وآلهء دست دیگران قلمداد می کنید زیرا درمعاهدهء پشاور همه رهبران جهادی (شورای قیادی که دست تضرع به سوی آن درازکرده اید) حضور داشتند واگر حکمتیاروجود نداشت ورفته بودکه ازراه دیداروسازش باجنرال رفیع وسازش با خلقی ها قدرت رادردست گیرد وحکومت ائتلافی با آنها تشکیل دهد اما نماینده هایش وجود داشتند وحتی اگر فرض کنیم وجود نداشتند آیا درنزد شما جزحکمتیارسایررهبران جهادی آلهء دست بیگانگان هستند وازخود فهم ودانش واراده ندارند که معاهدهء ساخت دست اجانب را می پذیرند وفریب این وآن را می خورند ؟!

اگر چنین است پس همهء معاهده هاازشورای مشورتی مدینة الحجاج گرفته تا معاهدهء اسلام آباد همه وهمه باید ساخت دست بیگانگان باشد زیرا درهمهء اینها همین رهبران جهادی شرکت داشتند که درپای معاهدهء پشاورامضا کرده اند فرق تنها اینقدراست که درمعاهدهء پشاورحکمتیار وجود نداشت ودرمعاهده های دیگروجود داشت ...آیا فقط به همین دلیل معاهدهء پشاورمحکوم وزادهء مداخلهء بیگانگان است؟!حتی اگر چنین هم باشد وجز حکمتیار، مسلمان ،مجاهد، عاقل، هوشیار، بنیادگراومداخله ناپذیری درافغانستان وجود نداشته باشد آیا حکمتیاردریکی ازمصاحبه های اخیر خود دست داشتن اجانب درمعاهدهء پشاوررا نفی نکرد ونگفت که معاهدهء پشاورراخود افغانها ترتیب داده بودند وشما با کمال ذلت وسرافگندگی وحقارت آنرا به نشرسپردید؟! آیا نمی شرمید که حرف معبودتان راردمی کنید درحالیکه درنزد شما اگرحق است وحقیقت است وراستی است فقط وفقط گفته های حکمتیار است وبس!!

بعدازآن اعتراف حکمتیار به صحت معاهدهء پشاورلفاظی های شیطنت آمیزشما چه ارزشی دارد ؟! آیا سخن حکمتیارمالك وآقا وبادارتان درست است ویا سخن یاوه وپوچ شما غلامها واجیران بی اراده ومحکومش؟؟!!

بخش دیگرهرزه سرایی های ملیشهء شوخ چشم وشخ چشم مقاله فروش را دشنامهای رکیك وهرزه وبازاری وشیطانی علیه استاد سیاف واستاد ربانی ومسعود تشکیل می دهد واودراین مرحله آنقدر به جنون دچارمی شود که ناخود آگاه خبث باطن وعقیدهء پلید نشنلستی اش را برملامی سازد وبه طعنه های زنانه متوسل می گردد وهمنژادی با کریموف رفیق رهبر وبادارخودرا مطرح می کند البته این ملیشهء نشنلست مدتی قبل نیز ضمن چرند نامه یی ، عقیدهء پلیدوغیراسلامی نشنلیزم راکه درسینه اش موج می زند بروی صفحه ریخته وکینه یی راکه در برابرسائرمسلمانان دارد عیان کرده ومسلمانان مجاهد دنیای اسلام راکه درپشاوردررابطه با جهاد خدمت می کنند اجانب وافغانهای موظف درموسسات آنها را غلامان اجانب معرفی نموده بود!

این جاهل نشنلست وعقده مند که یا از تعلیمات اسلامی خبر ندارد ویا دارد اما با آن عناد می ورزد باید بداند که هیچ یك ازماهمنژاد کریموف نیست واگرهم باشد عیبی نیست وچه بسا ازکفار همنژاد مسلمانان بوده اند بطور مثال کفار قریش هم نژاد رسول الله صلی الله علیه وسلم بودند وحتی ابولهب بد ترین دشمن اسلام کاکای آن حضرت صلی الله علیه وسلم بود و تعلیمات قرآنی ودساتیر نبوی صلی الله علیه وسلم نشنلزم وارزش دادن به رنگ ونژاد ونسل وقبیله را سخت تقبیح می کند وآن حضرت صلی الله علیه وسلم می فرمایند:«هرکه به عصبیت ونشنلزم دعوت کند ازما نیست وکسیکه در راه عصبیت جنگ کند از مانیست وکسیکه با عصبیت بمیرد از مانیست » ودر جای دیگری می فرمایند « کسیکه به دعوا های جاهلیت فرا خواند ورنگ ونژاد ونسل ونسب را ارزش دهد به وی بگوئید که شرمگاه پدرش رادر دهان بگیرد واین عبارت را نه به کنایه بلکه بشکل صریح وواضح برایش بگوئید»

حالا ملیشه ، نژاد پرست ونشنلست که نسل ونژاد را ارزش واهمیت می دهد اختیار دارد که به این تعلیمات نبی اکرم صلی الله علیه وسلم عمل می کند ویا بازیر پا گذاشتن آن همچنان به خبث باطن وعقیدهء فاسد وعقده آلود نهفته در باطن خود می افزاید وهمچنان در كژ راههء نشنلزم گام برمی دارد!

آری! تعلیمات ودساتیر اسلامی در مورد نشنلزم چنین است ولی اگرکتابهای حکمتیار که حیثیت قرآن رادر نزد مقاله فروش شرارت نویس دارد نشنلزم را جائز بشمارد ونژاد ونسل را اعتبار دهد پس حکمتیار وامین دریك ردیف قرار می گیرند زیرا هردو هم نژاد اند وآقای مقاله فروش نیز هم نژاد سر ملیشهء کیان است وشاید هم همین اشتراك نژاد بود که اورا وادار ساخت تا به زیارت قبر پدر کیان برود و حیثیت پل اتصال بین حکمتیار وملیشه های کیان رادر وقت نجیب کسب کند!!

ملیشه ، دشنام نویس به سلسلهء دشنام هایش به استاد سیاف اورا متهم به قدرت طلبی می کند ومی گوید وی دائماً به خیال وصول کرسی ومقام به هر جنایت وخیانتی تن می دهد»

راستی به نزد آنهایی که مردم را احمق فکر می کنند وعادت دارند که با کمال جرأت وجسارت آفتاب رابا دو انگشت پنهان کنند خیلی ساده است که بچشم خلق الله خاك بپاشند و جرائم وجنایات خود و رهبر شان را به دیگران منسوب سازند ورنه بهمگان معلوم است که چه کسی درین مدت دوسال بخاطر حصول قدرت ورسیدن به چوکی ومقام باری به بهانه ، مخالفت با ملیشه هاو باردیگر به بهانه ، حصول حق برای ملیشه ها نه تنها کابل بلکه سراسر کشور را به کوره هایی ازآتش ودریا هایی ازخون مبدل ساخت وياد دوران وحشت روسها و چاکران شان رادر اذهان تازه نمود وهمین حالا نیز دست به دست ملیشه کمونستهاو سائر دشمنان داخلی وخارجی اسلام داده و بقتل عام مردم مسلمان وبی پناه کشور ونابود کردن ارزشها ودست آوردهای انقلاب اسلامی وپیاده کردن اهداف وپلانهای استعمارگران خارجی ودشمنان دین ووطن مشغول است وهیچ طرحی جز رسیدن بقدرت با شرکت ملیشه ها وکمونست ها را نمی پذیرد.

اگر استاد سیاف قدرت طلب می بود در هنگام معاهدهء جلال آباد وزارت داخله را بغرض حصول توافق وایجاد فضای صلح وآشتی قربان نمی کرد واگر استاد سیاف مانند حکمتیار دلدادهء قدرت وچوکی می بود یقیناً امروز وحتی مدتها قبل آنگونه که مزدوران قلم بدست حکمتیار تبلیغات می کردند صدراعظم ویا معاون رئیس جمهور بود ولی علی الرغم پروپاگند ها و تبلیغات نا روای اینها همهء مردم دیدند که استاد سیاف از همهء تلاشهایش جز نزدیك ساختن رهبران جهادی بخصوص استاد ربانی وحکمتیار وتاسیس دولت مستحکم جهادی هدفی ندارد واین حقیقتی است که حکمتیار ودنباله روان وجیرهء خوارانش آنرا بخوبی می دانند واگر اندکی از خدا بترسند به آن علنا اعتراف خواهند کرد!

موضوع رفتن مجددی به کابل در مرحلهء حساس وخطرناك نیز مسئله یی است که هم ملیشه کمونستهای مجددی وهم مقاله فروشانی که توجه ، اورا به بازار مکارهء خود جلب کرده اند به آن افتخار می نمایند وآنرا از یکسو دلیل شجاعت مجددی واز سوی دیگر دلیل احترام استاد سیاف به او می دانند درحالیکه رفتن مجددی به کابل نه ناشی از شجاعت وی بلکه ناشی از اعتمادی بودکه وی به رفقای کمونست خود درکابل داشت ، آنهایی که در دوران حاکمیت شان مجددی و حکمتیارپیوسته با ایشان تماس داشته اند ، وگرنه چگونه این مرد شجاع ودلیر اکنون نمیتواند چند روزی رادر داخل ویا اطراف کابل ویا منطقه یی از افغانستان سپری کند ؟! ودر مورد احترام استاد سیاف به مجددی باید گفت که استاد به همهء رهبران جهادی احترام داشته ونسبت به هیچ کسی بی احترامی نکرده است اینکه مجددی ویا حکمتیار ویا مزاری ویا دیگران جبهات اتحاد ویا خود استاد سیاف را مورد حملات خویش قرار داده اند و او مجبور به دفاع ازخویشتن شده است مسئلهء دیگری است ودفاع ازخود در برابر متجاوز حق مسلم هرشخص است واینکه ملیشه کمونستهای اجیر مجددی وملیشه های بنیادگرای حکمتیار که در ملیشه بودن خود بنیاد گرا هستند با نیشهای زهرآلود خود تنظیم اتحادرامی گزند باید به ایشان جواب دندان شکن داد! ملیشهء مقاله فروش وتاجر بازار مکاره چرندو پرند واراجیف واتهامات زیادی علیه استاد سیاف عنوان کرده است که میتوان آنراحسب ذیل ردیف بندی کرد:

۱-پناه دادن به خانوادهء امین۲- آزادشدن استاد سیاف از زندان پلچرخی۳-ائتلاف استاد سیاف با کمونستهای شعوری٤- روابط استاد سیاف با رفیع، دلاور، عظیمی،امیر محمد، دستگیر، ظریف، وسائر کمونستها ٥- عکس استاد سیاف با ظریف.

پناه دادن به خانوادهء امین که اجیران قلم بدست حکمتیار درهر دشنام خود علیه استاد سیاف آنرا نشخوار می نمایند آنقدر دروغ بزرگ وشاخدار است که مانند ادعای تقرر آصف دلاور به پیشنهاد استاد سیاف نیازی به رد ندارد زیرا دروغ بودن ادعای تقرر آصف دلاور به پیشنهاد استاد سیاف وصدها دروغ دیگر که در شرارت نامه به نشر رسیده و بعداز مدت اندکی دروغ بودن آن ها افشا گردید ثابت می سازد که شرارت پیشه گان دروغگوی شرارت نامه برای آنکه مقاله های بی ارزش وهذیان سرایی های میان تهی وبی اساس شان در نزد باداران شان وآنهایی که این باصطلاح مقاله هارا از بازار مکارهء ایشان خریداری می نمایند ، رنگین تر جلوه کند وپول بیشتری را در کیسه های شان سرازیر نماید تا می توانند دروغ می گویند وآنهم نه دروغهای کوچك بلکه دروغهای شاخدار وعریان زیرا هرچه دروغ شان بزرگتر باشد بهمان اندازه باداران ومالکان شان را خرسند می سازد وبهمان اندازه «هدایاوتحایف» وبخششی ها وپولهای حلال (!) وارد شده از اسرائیل وازبکستان ولیبیا وعراق وآذربایجان درکیسه ها و کاسه ها وکشکول های شان سرازیر می گردد اینکه مردم چقدر به این دروغها وتناقض گویی های شان می خندند ونفرین می فرستند مهم نیست مهم اینست که مالکان خوش شوند ویا دادن پول بیشتر ایشان را بیشتر مفتخر سازند ورنه بهمگان معلوم است که از کشته شدن حفیظ الله امین چندین سال می گذرد ودر خلال این مدت طولانی اگر خانوادهء وی درنزد استاد سیاف می بود حتماً درکمپ بزرگی مانند پبی سائر مردم نیز ازآن مطلع می شدند وچیز هایی در مورد ش می گفتند در حالیکه جز تهمت گران شرارت نویس ،احدی نه درگذشته ونه درحال چنین تهمت بزرگی را متوجهء استاد سیاف نساخته است واضافه براین تقریباً یکماه قبل همسر حفیظ الله امین که باسائر افراد فامیلش درجرمنی بسر می برد بارادیوی بی بی سی مصاحبه یی انجام داد وگفت که وی وسائر افراد خانوادهء امین درهنگام حکومت کمونستها به کابل بوده ودر دوران دوساله ، حکومت مجاهدین همهء آنها در مناطق قبایلی پاکستان درخانهء یکی از اقارب شان می زیسته اند واز

ص (٦)

بازار مکارهء شرارت...

آنجا به اسلام آباد وازاسلام آباد به جرمنی رفته اند با این توضیح زن حفیظ الله امین دیگر شك وشبهه یی باقی نمی ماند که اتهام شیطانی ملیشهٔ ایمان فروش ومفتری جز تهمت نارواچیزی نیست ویا حق وحقیقت ربطی ندارد.

اما برعکس موضوع تماس گرفتن حکمتیار با امین دراثر پادر میانی قوم خروت وتوافق هردو برسر تشکیل یك حکومت ائتلافی در همهء حلقات مجاهدین ومهاجرین زبانزد خاص وعام بودو مجددی دوست فعلی ودشمن سابق حکمتیار درگذشته باربار ارتباط حکمتیار به امین را به وی طعنه داده است ودر مجالس ومحافل وسخنرانی های خود به عنوان عکس العمل در برابر اتهامات افراد حکمتیار علیه وی ازائتلاف وسازش حکمتیار با امین سخن گفته است!

اینکه ملیشهء دومالکه کشته شدن پدروبرادر حکمتیار رادرزمان امین دلیل برنفی سازش وائتلاف حکمتیار با امین می داند بچند علت دلیل واهی وسست ومسخره است:

۱- به شهادت بسیاری از آنهایی که پدر وبرادر حکمتیار را می شناختند آنها در زمان تره کی گرفتاروکشته شده اند ونه امین واین سخن بدان جهت موجه وبه حقیقت خیلی نزدیك است که تره کی هزاران مسلمان را محض به دلیل مسلمان بودن ولو هیچ ضرری ازجانب ایشان متوجه او نبود ومسلمانان عادی بوده واز نهضت وجهاد وقیام چیزی نمیدانستند به قتل رسانید پس چگونه ممکن بود که پدر وبرادر حکمتیار را زنده بگذارد اگر ایشان درزمان تره کی زنده مانده بودند پس به اساس منطق نویسندهء مقاله فروش شرارت حتماً حکمتیار با تره کی ارتباط و زدو بند داشت که آن قاتل خون آشام صدها هزار مسلمان در حالی که حتی حیوانات مسلمانان عادی را نیز یکجا با آنها به قتل می رسانید پدرو برادر حکمتیار را زنده گذاشت!!

۲- ولو بپذیریم که پدر وبرادر حکمتیار را امین کشته بود مگر ملیشهء مداح ورهبر پرست ومملوك می تواند منکر شود که حکمتیار حاضر است بخاطر رسیدن بقدرت هزار سال بجنگد یعنی می خواهد صدها هزار مسلمان را بقتل برساند آیا در نزد کسیکه تا این حد شیفتهء قدرت وچوکی است خون برادر وپدر در برابر رسیدن به چوکی می تواند ارزش داشته باشد؟! آیا تنی از یاران خلقی امین وتره کی وببرك ونجیب نبود ؟! آیاپدرو برادر حکمتیار را امین با دستهای خود کشته بود ویا آنها مانند صدها هزار مسلمان دیگر توسط عمال امین وسائررهبران خلق وپرچم بقتل رسیده بودند ؟! چگونه حکمتیار توانست با تنی یعنی یکتن از وحشی ترین قاتلان پدر وبرادرو ملت خود کنار آید ویا او ائتلاف کند؟! چگونه حکمتیار توانست برای همهء قاتلان یك ونیم ملیون شهیدکه پدر وبرادر اونیز ازآن جمله بودند عفو عمومی اعلان کند؟!

کسیکه این همه راازحکمتیار دیده واورا می شناسد اگر عقل ومنطق وضمیر ووجدان داشته وآنها را در بدل پولهای حرام وارد شده از ازبکستان واسرائیل نفروخته باشد هرگز دلیل جعلی وغیر حقیقی کشته شدن پدر وبرادر حکمتیار ازطرف امین را بعنوان سندی برای عدم امکان ائتلاف وی با امین ارائه نمیکند!

آزاد شدن استاد سیاف ازپلچرخی نیز موضوعی است که همیشه حیثیت علوفهء قابل نشخوار برای ملیشه های غلام واجیر شرارت را داشته است واین بار نیز ملیشهء مزدور نشنلست کیانی این موضوع را مطرح می کند ومی پرسد چرا استاد سیاف از زندان پلچرخی آزاد وصحت وسلامت به پشاور رسید ودر زندان کشته نشد وبعد خودش به آن چنین پاسخ می دهد که: ۱- به علت قرابت استاد سیاف با امین که هردو با هم بچه خاله بودند وامین با وجود آنکه سیاف را مخالف اندیشه ، خود می دانست به سفارش مادرش عمل کرد وازکشتن او صرف نظر نمود۲- به دلیل اینکه امین واستاد سیاف در امریکا تحصیل نموده وهردو تحت تربیهء امریکا قرار گرفته بودند امریکا از امین صریحاً خواست که از کشتن استاد سیاف صرف نظر کند تادر آینده بصفت مهرهء امریکا در افغانستان کارکند و نگذارد که نیروهای جهادی صف مرصوصی را تشکیل دهند!!

اگرچه این ملیشهء شریر وکودن وفاترالعقل این سخنان رابه آگاهان سیاسی نسبت داده است ولی از تناقض های جاهلانه ونا بخردانه یی که درآن بنظر می خورد هویدا است که این حرفها نه ازآن آگاهان سیاسی بلکه از تراوشات متعفن مغز گندیده وپوچ خود اوست.

اودرجایی استاد سیاف را دارای اندیشه یی مخالف اندیشه ، امین می داند وفقط چند سطر پائین تر اورا هم فکروهم اندیشهء امین قلمداد می کند ومی گوید هردو تحت نظر امریکا تربیه شده وهردو مهرهء امریکا بودند!! به به ازین منطق ملیشه یی متناقض!!

نخست ازهمه باید ازین ملیشهء هرزه سرا باید پرسید که بسیار خوب استاد سیاف را امین بخاطر قرابت نسبی اش نکشت قرابتی که فقط توانست اورا از کشته شدن نجات بدهد نه از زندانی شدن طولانی... حکمتیار راچه قرابتی از زندان داود که عمله وفعله ومستنطقین وموظفانش کمونستها ی خلقی وپرچمی بودند وخود داود نیز که علاوه بر کمونست بودن اکثر وزرایش از دشمنان خونخوار نهضت اسلامی بشمار می آمد رهایی بخشید وصحت وسلامت به پشاور رسانید؟!

درحالیکه سران وسروران نهضت اسلامی همگی توسط رژیم خونخوار وکمونست پرور وغیر اسلامی داود زندانی وکشته شدند چه قرابتی جز قرابت اندیشه حکمتیار راازآن زندان محترمانه رها نید وچاق وچله به پشاور صادر کرد؟!

برعکس سوال رهایی استاد سیاف که خرد ملیشهء کودن بهترین جواب را به آن داده است سوال رهایی حکمتیار از چنگال وزندان کمونستها وصدورش به پشاور را با وجود صدها بار مطرح شدنش مزدوران ومداحان وکاسه لیسان قلم بدست حکمتیار جوابی نگفته اند و هرگز نخواهند گفت زیرا جواب ندارند وجواب اصلی راکه بهمگان معلوم است نمیتوانند بدهند!!

آری استاد سیاف بخاطر قرابت نسبی اش با امین ازکشته شدن رهایی یافت درحالیکه با وی از نگاه اندیشه وفکر وعقیده سخت اختلاف داشت وهمین اختلاف باعث بقایش درزندان وتحمل تعذیب وتکلیف شده بود ولی لطف الهی قرابت نسبی راکه یك رشتهء عاطفی است باعث نجات اوازکشته شدن گردانید واین به عقیده ومسلمانی وتعهد و جهاد استاد سیاف هیچ گونه لطمه یی وارد نمیکند وبه هیچ صورت آنرا زیر سوال نمی برد زیرا در تاریخ اسلام نظیر آن بسیار است چنانچه بسیاری از اصحاب کرام که در ایام نخستین بعثت رسول الله صلی الله علیه وسلم به مدینهء منوره با قیمانده وبه حبشه هجرت نکرده بودند وبا وجود قساوت وشدت کفار قریش دربرابر مسلمانان از اذیت وآزار آنها نیز در امان بودند فقط وفقط بدلیل آن بودکه در مدینهء منوره اقارب کافر ولی مقتدر داشتند که از آنها حمایت می کردند اما این حمایت هرگز ایمان واسلام واخلاص آنها را زیرسوال قرار نداد وآنرا خدشه دار نکرد وهرگز کسی به آنها نگفت که شما چنین وچنان هستید زیرا ما از ظلم کفار مجبور به هجرت شدیم اماشما حامیانی از کفار داشتید ومجبور به هجرت نشدید لذا ایمان شما صدمه دیده است!!

برعکس رهایی حکمتیار از زندان رژیم کمونست پرور داود وصدورش به پشاور بدون آنکه بچه خاله یی در آنجا داشته باشد واقعاً سوال بر انگیز است و فقط یك جواب دارد وآن اینکه قرابت اندیشه باعثٔ آن گردیده است که کمونستهای قاتل مسلمین اورا از زندان محترمانه رها ومحترمانه به پشاور صادر کرده اند تانقش خودرا در اختلاف وکشمکش بین مجاهدین وصد پارچه کردن نهضت بازی کند!

تهمت درس خواندن استاد سیاف در امریکا از جهل ملیشهء مفتری سرچشمه می گیرد ودلیل قلت معلومات وکوتاهی فکر وعقل اوست ورنه بهمگان معلوم است که استاد سیاف نتوانست جهت تحصیل به امریکا برود وتوسط دژخیمان داود همانهایی که حکمتیار را محترمانه رها وبه پشاور فرستاده بودند ازمیدان هوایی گرفتار وبزندان فرستاده شد!

وامروز به همه واضح شده است که یگانه عامل تشتت صفوف مجاهدین واختلافات خونین وکشمکش ها حکمتیار است وخواست وپلان امریکا ودیگر دشمنان اسلام اینست که درافغانستان حکومت مجاهدین قوت نگیرد وهمچنان ملت مظلوم مادر نا آرامی ودر بدری بسر برد پس معلوم است که پلان رهایی حکمتیار از زندان وصدورش به پشاور پلان طویل المدتی بودکه امروزملت دردمند وبیچاره، ما ثمرهء تلخ وکشندهء آنرا بشکل جنگهای خونین حکمتیار می چشد.

نه فقط امروز بلکه از سرآغاز جهاد وهجرت حکمتیار وظیفه یی جز ایجاد کشمکش واختلافات خونین در صفوف جهاد ومجاهدین نداشته است واین حقیقت تلخ آنقدر روشن وآفتابی است که قلم بدستان مزدور واجیر شرارت نامه با همهء پررویی ها ودیده درایی های شان نمی توانند ازآن انکار نمایند! جالب اینجاست که نویسندهء شریر شرارت نامه ارتباط امین با دستگاه (سی آی ای) رااززبان پرچمی ها نقل می کند وبرآن صحه می گذارد در حالیکه همان پرچمی ها ارتباط امین با حکمتیار را نیز باربار ازطریق رادیو کابل بیان داشته اند !!

خلاصه اینکه رابطهء حکمتیار با امین آنقدر آفتابی شده بود که مسلمان وکافر، خاص وعام ازآن خبر داشت ودر کابل پرچمی ها ودر پشاور مجددی از طریق بلند گوها آنرا باربار اعلان کرده اند!

تهمت ائتلاف استاد سیاف با کمونستهای شعوری نیز ازتهمت های رذیلانهء ملیشه های طرار است که می خواهند با چالاکی وتردستی برف بام خودرا برسر بام دیگران بیندازند ورنه کدام کمونست شعوری ویا غیر شعوری از طریق رادیو های دنیا اعلام کرده است که من با استاد سیاف ائتلاف کرده ام در حالیکه جنرال تنی خونخوار ترین کمونست دوآتشه همه روزه از ائتلاف خود ویاران خلقی اش با حکمتیار سخن می گوید واجیران هرزه نویس وطوطیان یاوه سرای حکمتیار هرگز حتی یك حرف ازگفته های تنی را رد نکرده اند!

مخالفت استاد سیاف با تقرر آصف دلاور را خود ملیشه های چشم سفید شرارت مکررا نوشته اند اما اکنون با کمال بیحیایی وچشم سفیدی از ائتلاف استاد سیاف باوی حرف می زنند معلوم نیست که اینها ملت آگاه وهوشیار افغان را تاچه وقت مانند خودکود ن واحق نکر می کنند وبه چشم آن خاك می پاشند!!

جنرال رفیع برای اولین باردر آخرین روز های عمرحکومت کمونستی بصفت نمایندهء نجیب با حکمتیار در لوگر ملا قات مفصل کرد وهردو پیرامون اینکه چگونه حکمتیار با رژیم درحالت نزع کمونستی ائتلاف نموده وآنرا نجات بدهد وکمونستها را از خشم وانتقام ملت رهایی بخشد صحبت نمودند و جریان آن ملاقات درشماره های گذشته ، شرارت نامه بچاپ رسیده است واگر ملیشه های شریر خواسته باشند ما آنرا برای شان نقل می کنیم!

جالب اینست که هم تنی وهم رفیع وزرای دفاع یا بعبارهء صحیح وزرای جنگ وقتل وکشتار خلقی ها وپرچمی ها بودند که هزاران مرتبه خانه های گلی مردم مظلوم ما را بمبارد کرده وصدها هزار مسلمان را باوحشت وقساوت بی نظیر بقتل رسانیده بودند وهردو با حکمتیار ارتباط پنهانی داشتند که بالآخرهٔ ارتباطات شان افشا گردید وآنها علناً درپهلوی حکمتیار قرار گرفته وائتلاف خود با حکمتیار را تصدیق کردند!!

وگذشت ایام از ائتلاف های دیگر حکمتیار با خونخوار ترین خلقی ها وپرچمی ها پرده خواهد برداشت وارتباطش با دستگیر،ظریف، بابه جان، و... نیز افشا خواهد شد زیرا محل تجمع همهء کمونستها چارآسیاب ومزار وحیرتان وآغوش حکمتیار است !

نویسندهء اجیر شهادت با استعمال کلمهء کمونستهای شعوری می خواهد دوستم را تبرئه کند وبگوید که دوستم وملیشه هایش کمونستهای شعوری نبودند در حالیکه شماره های سال ۷۱ شرارت پراست از استعمال کلمات کمونست خونخوار ملحد بیدین وحشی ومزدورو... علیه دوستم وملیشه هایش!

اگر دوستم کمونست شعوری نبود ومسلمان انقلابی بود پس بدون شك حکمتیار بصورت شعوری وجود ملیشه های دوستم را بهانه قرار داد وده ها هزار نفر را قتل عام کرد بناءً جناب امیر قاتل شعوری ملت است وبخاطر آن خونریزی های بیحساب وبیموجب در نزد پروردگار محاسبه ومجازات خواهد شد!!

تصویراستاد سیاف باظریف که ملیشه های طرار، دوبارآنرا به عنوان سند محکومیت استاد سیاف به نشر سپرده اند هیچ گونه دلیلی را که ملیشه ها می خواهند بعنوان سند ائتلاف استاد سیاف با کمونستها برخ مجاهدین بکشند بدست نمی دهد زیرا موضوع ظریف موضوع پت وپنهان نبود.

اوبا استفاده از اعلان عفو مجددی رئیس دولت موقت مجاهدین به حکومت پاکستان تسلیم شده بود وبا مجددی واستاد سیاف بصفت رئیس جمهور وصدراعظم دولت موقت ،دیدارهای جداگانه داشت واسراری راکه باخود داشت با آنها در میان نهاد او همچنان دریك کنفرانس مطبوعاتی که مجددی نیز شرکت داشت سخن گفت وباژورنالستان مصاحبه نمود وبا لآخرهٔ توسط جناب المستطاب محترمانه به کشور ناروی صادر گردیدو فعلاً هم درآنجاست!

واین موضوعی است که همگی ازآن اطلاع دارند وتردستی وزرنگی شیطنت آمیز ملیشه های اجیر شرارت نامه نمی تواند حقائق را وارونه ومسخ نماید.

جنرال ظریف حتی یك بار هم نگفته است من با استاد سیاف ائتلاف کرده ام اما جنرال تنی باربارازائتلاف خودبا حکمتیار حرف زده وهنوز هم گهگاهی آوازش ازحنجرهء رادیو های استعماری جهان بگوش می رسد وآواز طوطیان ائتلاف ننگین هماهنگی را تحت الشعاع قرار می دهد!

بهرحال .. ما همین نشست ظریف با استاد سیاف را نیز که هیچ گونه ائتلاف وارتباط استاد سیاف وتنظیم اتحاد با کمونستها را افاده نمیکند محکوم می کنیم اما اگر اجیران ایمان فروش شرارت پیشه ایمان وغیرتی دارند ائتلافهای ننگین حکمتیار با تنی و دوستم وصدها نشست حکمتیار وجریر با ببرك ،جنرال تنی،جنرال دوستم، جنرال رفیع،جنرال فوزی، جنرال روفی،جنرال رسول، جنرال مجید، وصدها کمونست دوآتشه ، دیگر راکه خود شرارت نویسان به کمونست بودن آنها در گذشته باربار اعتراف کرده اند محکوم کنند!! ... نشستهایی که حتماً آلبوم دهء هزار صفحه یی تصاویر آن درنزد نویسندگان شرارت پیشه واجیر شرارت نامه موجود است!!

وبا لآخرهٔ ملیشهٔ شریر ونشنلست کیانی ارشاد می فرماید: دوستم وملیشه هایش که تذکرهٔ مسلمانی بدست آورده اند حق دارند که بحیث یك جنبش سیاسی به زندگی خود ادامه بدهند!

آری ! دوستم وملیشه هایش وهمهء کمونستها که حکمتیار برای شان تذکرهء مسلمانی داده است حق دارند بزندگی خود ادامه بدهند وحزب کمونستی خودرا زنده نگهدارند این مردم مسلمان کابل وسایر ولایات ومجاهدین اند که حق زندگی را ندارند وباید به زیر پای ملیشه های سرخ وکمونستهای دوآتشهء یار حکمتیار خُرد وخمیر شوند زیرا ایشان مانند حکمتیار ودوستم از تاشکند وتل ابیب تذکره بدست نیاوردهء بلکه تذکرهء افغانستان آزاد واسلامی را دردست دارند!!

وبازهم بالآخرهٔ بعداز معاهدهء ازبکستان واسرائیل مبنی برتقویهء کودك نوزاد شان ائتلاف هماهنگی ،هیاهوی تبلیغاتی اجیران این ائتلاف ننگین وجرائد پاکستانی که همنوا وهماهنگ با آن عمل می کنند، مبنی بر همکاری نظامی هند ودولت اسلامی افغانستان بی اساس ترویی ارزش تر از خانهء عنکبوت است وبرعکس هند وامریکا وروس که یاران وهمکاران اسرائیل وازبکستان هستند درتشکیل وتقویت ائتلاف شوم هماهنگی باپول واسلحه رول مهم دارند وهیاهووگلوپاره کردن وهرزه نویسی های جیره خواران حکمتیاردوستم نمیتواند این حقائق را وارونه سازد!

بقیهء گپ سر گپ

حکومت تره کی زندانیان به آنجا منتقل شدند!

اتحاد :

میخواهید بگوئید در افغانستان جز پلچرخی زندان دیگری وجود نداشت لذا این موضوع که حکمتیار توسط عمله و فعلهء کمونست داود از زندان آزاد گردید حقیقت ندارد ؟! چه دلیل مسخره وواهی! مگر در پایان همین دو سطر نمی گوئید که زندانیان به پلچرخی منتقل شدند!

پس واضح است که حکمتیار در زمان داود محترمانه از زندان آزاد وسران نهضت اسلامی گرفتار وکشته وزندانی شدند تا آنکه کمونستها بقدرت رسیدند وآنها رابه پلچرخی منتقل ساختند!!

شهادت د(کمونستانو اوملحد ینو پرضد جگړی) په تبصره کی):

سمه ده اول دکابل گارنیزون له قوماندان جنرال بابه جان څخه شروع وکړی!

اتحاد:

ډیر‌ښه ! موږ له هغه پیلوو نوتاسی هم که چیری واقعاً مسلمانان یی او صداقت لری له دوستم څخه چی سل ځله له هغه څخه خطر ناك ملحد دی پیل وکړی!

شهادت(دائتلاف او کمونستانو تقبیحولو) په تبصره کی:

که دا کار تاته مستحیل بینکاری نود ربانی ،سیاف، او مسعود، نه تپوس وکړه چی تاسی ولی په جبل السراج کی دهمدی مقصدلپاره معاهده لاسلیك کړه؟!

اتحاد: سمی ده! موږ له هغو نه ددی مسألی په باب پوښتنه کړو،خوته هم له حکمتیار نه وپوښته چی هغه ولی فقط دنوم په بدلولو سره هماغه دجبل السراج قرارداد دچهارآسیاب او مزاریه ائتلاف بدل کړ!

...و خورشید هدایت...

حقانیت پیامبر اکرم بر یهود و نصارا کاملاً معلوم بود، بسیاری از سران آنان که راه گمراهی را اختیار نموده بودند اسلام را نپذیرفتند و نشانه های پیامبر آخر زمان را از کتب مقدس خویش زدودند. اما جستجو گران راه حقیقت در آوردن ایمان به پیامبر در جستجوی نشانه هایی که درکتب گذشته آمده بود نبودند بلکه به ندای فطرت حق طلب خویش لبیك گفتند و گروه گروه به دین خدا شامل شدند.

در عصر حاضر نیز برای اثبات حقانیت اسلام و پیامبرش نیازی به حجت از کتب آسمانی سلف نیست زیرا ضرورت به قوانین و تعالیم اسلام برای دنیای تشنه، حق و عدالت امروز، خود گواه و حجت بر حقانیت راه محمد(صلی الله علیه و سلم) است و به همین علت است که اسلام در امریکا و اروپا چنان بسرعت به پیش میرود که بزرگترین کنگره، خود را نیز نه در یك کشور اسلامی بلکه در قلب اروپا در همین چند هفته، گذشته دایر کرد و نشان داد که تا آنگاه که تلاش در جهت یافتن راه حق جزئی از سرشت انسان باشد اسلام بعنوان یگانه راه حل مشکلات جامعه، انسانی وجدان های آگاه و بیدار را بسوی خود خواهد کشید هر چند که دشمنان حقیقت چنین نخواهند.

د افغانستان دروان...

یووالی ته اړیاسی دماجرا غوښتونکو اوابن الوقته وګړو دمنفی فعالیتونو دخنثی کولولپاره چی تل دازیارباسی چی دخپلو شوموګټو په خاطر دملت او امت ارمانونه خاوری ایری کړی شپه او ورځ یوکړی اوپری نږدی چی دغه منفور لړکی دپخواپه شان دوحدت په ماتولوکی اغیزمن موجودیت ولری اوپه خپل هرشرزیږوونکی عمل کی په لسګونو مسلمانان په خاورواو وینوکی ورغړوی..

داچی موږ له حالاتو نه مایوسه شو اودتوپان له راتګ نه مخکی پښتی ورته وغځوو،دادمجاهد له صفاتو څخه نه دی - هغه وخت کی بنایی ځان مجاهدونه بولو- چی دازموږ له عقیدی اوشان سره نه بنایی راځی په هیله من زړه قوی ایمان او نوی هودیوځل بیاله الله جل جلاله سره میثاق وکړو چی موږ ستادلاری سپاهیان او لاروی یو له ستونځو به نه ویریږو اوترهغه به یی مقابله کووچی زموږ عالی ارمانونه دیو اسلامی ځواکمن حکومت په جوړولو کی تحقق ومومی اودااسلامی امت هیله من زړونه اوله اوښکو ډکی سترګی چی موږ ته دیوی اسری په توګه آووښتی دنهیلی په میدان کی پاتی نشی...

توزنده باش و ببین...

درافغانستان بنیادمی نهند تا بزعم باطل شان جلواسلام را درافغانستان قبل از نفوذش درآسیای میانه و قبل ازآنکه طوفان انقلاب اسلامی ازین کشوربه آن مناطق سرازیرشده و بساط کمونیزم ،صهیونیزم و امپریالیزم را در هم پیپچد ،بگیرند.و همه جنگهای خونینی که این ائتلاف شوم براه می اندازد جزئی ازاین قرادادوبخشی از هماهنگی صهیونیزم و کمونیزم درجنگ علیه اسلام است.

برخی از کشورهای اروپای شرقی به مجرد نجات ازچنگال هیولای کمونیزم به دامن سرمایه داری خود را افگندند و پنداشتند که از جهنم رهایی یافته به بهشت وارد شده اندولی در مدت بسیار کم دریافتند که از جهنمی به جهنم سوزانتری رفته اند و همان بود که شتابزده از راهی که آمده بودند باز گشتند ودوباره به جهنم کمونیزم وارد شدندو مردم این کشور ها در انتخابات به کمونیزم رای دادند زیرا ایشان سالهای طولانی جز سیمای وحشتناك کمونیزم چهره، نظام دیگری را ندیده بودندوچون بیرون از زندان کمونیزم دیده گشودند دیوسرمایه داری را با چهره، آراسته و ظاهری فریبنده دربرابر خود دیدند و درآغوش آن خود را انداختند اما وقتی آنرا بدترازکمونیزم ترجیح دادند برای رهایی از جهنم سوزان تربه جهنم نخستین برگ... .

دزدی،قتل ،رهزنی،فحشا و مفاسد اخلاقی ،مخدرات،بیماری های خطرناك بخصوص ایدز،عقده های درمان ناپذیر روانی ،نابسامانی های بیحد و حصراجتماعی ،مشکلات شدید و تباه کن اقتصادی و هزاران مصیبت و بدبختی دیگرکه بخش سرمایه داری مادیگری را محاصره کرده و باعث آن گردیده است که توده های بدبخت بشری در جوامع سرمایه داری در پی نجات ازاین مصائب و مشکلات که روز تاروزگلوی ایشانرا می فشارد ،باشند وگروه گروه به اسلام این جاودانه قانون رهایی بخش الهی رجوع کنند،اینك در بخش کمونیستی مادیگری نیز بعداز فروریختن دیوارهای آهنین امپراطوری شوروی بروی آب آمده و ثابت می سازد که کمونیزم و سرمایه داری دربدبخت ساختن بشر و غرقه کردن کشتی انسان در لجنزار فساد و تباهی با همدیگر مسابقه کرده اند منتهابا این تفاوت که در دنیای کمونیزم این جریان در پشت پرده ودور از انظار جهانیان ودرجهان سرمایه داری آشکارا و عریان بوده است. جرائم و جنا یاتی که روز مره در مسکو بوقوع می پیوندد ریشه درگذشته دارد و ثابت می سازد که مسکو از واشنگتن و نیویارك درمیزان جرائم و جنایات و مفاسدجزاین تفاوت نداشته است که اولین پایتخت شوروی بوده است و درمین و سومین پایتخت و شهر مهم امریکا همین وبس !!

با سرنگونی امپراطوری شوروی ،جهان اسلام نیزعوض آنکه ازخوف یك قطبی شدن جهان واینکه امریکا با نظام جدید جهانی اش چه مردم دنیا بخواهند یا نخواهند ،برسرنوشت همه‌دنیا بزور مسلط خواهد شد ،به امریکا و نظام جدیدش تسلیم شوند بیشتر در برابر آن علم مخالفت بر افراشتند و امت اسلامی بر عکس حکام خائن و مزدورخویش ،سر دشمنی با نظام جدید جهانی امریکا را گرفتند و بمراتب بیشتراز پیش به اسلام متمایل گشتند:

در الجزایر و تاجکستان سربازان فداکار اسلام با دشمنان داخلی و خارجی دین ووطن خویش سخت درگیر هستند وروزی نیست که ضربات کشنده یی بر پیکر الحادواستعمار وارد نسازند و آنروز دور نیست که سایه های شوم استعمارگران فرانسوی و روسی ازاین دوکشوراسلامی دورگردد و حکومت عدل الهی مطابق خواست ملت های مسلمان و مجاهد الجزائری و تاجکی قائم شود.

در مصر مسلمانان مبارز و متدین و جوانان ایثارگراسلام رژیم غیراسلامی حسنی مبارك را تا کناره، پرتگاه سقوط و نابودی کشانیده اند و انشا الله دیری نخواهد گذشت که سرنگونش نموده حکومت اسلامی را در این کشورمهم دنیای اسلام و عرب بر پا خواهند کرد.

در ترکیه حزب رفاه نجم الدین اربکان با کسب آرای چشمگیر و پیشی گرفتن از همه، احزاب به شمول حزب حاکم تانسو چیلردر انتخابات بلدیه ثابت ساخت که ملت مسلمان ترکیه از دل و جان به اسلام گرائیده اندومی خواهند با کشیدن خط بطلان بر همه، نظامهای کفری وارده شده از غرب و شرق ،نظام اسلام عزیز را برزندگی خود حاکم بسازند.

در فلسطین جهاد قهرمانانه،جنبش اسلامی حماس باعث آن گردید که امریکا و اسرائیل با وارخطایی با یاسر عرفات و سران خائن بعضی از کشور های عربی طرح صلح ننگینی را بریزند که هدف آن هماهنگ ساختن مبارزه، اسرائیل و حکام اسلام دشمن عرب علیه اسلام یا به اصطلاح آنها بنیادگرایی اسلامی است ولی آنگونه که رادیو های غربی نیز اعتراف می کنند ملتهای عربی که فرمانروایان شان به این صلح ننگین تن درداده اند سخت خشمگین اند زیرا ایشان می دانند که اسرائیل در بدل هیچ چیز همه چیز را بدست می آورد.

پایان صلح و سازش با اسرائیل ،آنگونه که سران یهود و نصاری در اسرائیل و امریکا می پندارند آرامش دائمی برای یهود و تسلط شان بر سرنوشت ملتهای منطقه و جهان نخواهد بود بلکه جنگی خواهد بودخونین که در آن یهود ها نه با حکام خائنی مانند ملك حسین و حسنی مبارك و حافظ الاسد و عرفات ،بلکه با سپاه دلیر محمد مصطفی صلی الله علیه وآله وسلم مواجه خواهند گردید و آنگه شکست حتمی نصیب یهود و پیروزی قاطع و فیصله کن نصیب سپاهیان محمد صلی الله علیه و آله وسلم می گردد و هر درخت و هر سنگ آواز خواهد داد که ای بنده، خدا ،ای مسلمان بیا ببین که یهودی در عقب من پنهان است بیا و اورا بکش!

آری اچنین می شود و این وعده، پیامبر راستین و راستگوی الهی حضرت محمد مصطفی صلی الله علیه و آله و سلم است و در صداقت و راستی وعده، او هیچگونه شکی و تردیدی وجود ندارد.

آری! آینده از آن اسلام است و این آینده از همین حالا چون صبح صادق از افق دنیای تاریك از سیه کاری طواغیت در حال طلوع نمودن است و بشریت سر گردان و گم کرده راه و خسته ،چراغ در دست به جستجوی آفتاب تابان تعلیمات محمد صلی والله علیه وسلم میباشد.

از آتش تا...

نزدیکتر شدم گامهایم را آهسته ترکردم، حس کنجکاوی بر احساس خطر پیشی گرفت! جسد روی کراچی از مرد میوه فروش بود که وقتی هدف مرمی ویا پارچه، بمب یا راکت قرار گرفته بود در آخرین رمق حیات خودرا روی کراچی کشیده بود شاید به این امید که کسانی که ازآن نزدیکی می گذرند انتقالش راآسان بیابند واورا هم با خود به جایی برای مداوا ببرند ودرهمان حالت جان سپرده بود.

مردان مسلح از زیر برف های خونین روی کراچی چندعدد مالته یافته بودند ودر حالیکه آنرا به لباس های مقتول پاك می کردند تلاش داشتند تابا پنجه های شان که از شدت سرما بیحس شده بود آنها راپوست بکنند و بخورند!!

جنگها سرانجام به پایان میرسند ولی مصیبت های ناشی از دوران جنگ تا سالهای طولانی باقی می ماند! گاهی برای بازسازی آنچه که در طی یك ساعت جنگ ویران شده است سالها وقت لازم است. ویرانی های مادی را میتوان زودتر از میان برداشت اما تعمیر ویرانی های معنوی ناشی از جنگ به گذشت چند دهه و حتی در مواردی چند نسل ضرورت دارد. فاجعه همین ویرانی های معنوی است، ارزشهایی که بفراموشی سپرده شده باید بازیابی و احیاء گردد ... ضابطه های اخلاقی که زندگی اجتماعی مستلزم رعایت آنست کسب ارزش کند وزور منطق بر منطق زور مسلط گردد...

د سرمقالې پاتې

ټکر کی له لویی ناکامی سره مخامخ شو که څه هم ددی جنګونو په اوږدو کی ډیر مسلمان شازلمی شهیدان شول خو دپرنګیانو قیمومیت چاونه مانه...

په هغه وخت کی هم زموږ غازیان له انګریزانو سره په دی خاطر جنګیدل چی دوی کافردی غاصب دی او وینی چښونکی دی او په دی نږدیوکی هم چی کله روسانو زموږ پر خاوره یرغل وکړ مومن غازیان ورته پاڅیدل اودپورتنیو لاملونوله مخی ورسره په جنګ کی اخته شول دانګلیسانو په جنګ کی یولوری کافراویل لوری مسلمان و اودا جنګ په هما غه وخت کی دمومنو غازیانو له پلوه ددی لپاره پیل شو چی هلته اسلامی حکومت راولی او اوس هم دروسانو کمونستانو او کمونستوملیشو پرضد چی کوم جنګ روان ودهمدغه لوړ ارمان دتر سره کولو لپاره و چی کمونستان او روسان وشړی او هلته یو اسلامی حکومت په پښوودروی...

داستقلال په جنګونوکی هم هدف یوشی واوپه اوسنی انقلاب کی هم مګر غاصبو بنکیلاکګرانووروسته په دی بریالی شول چی زموږ دا اصلی قیام دهماغو ګوډاګیانوپه لاس دهدف تحقق ته پری نږدی اوله بری نه وروسته دی قیام ته بل رنګ ورکړی شی.

اوپه دی وروستیو ۱٤-کلونو کی هم.

دانګلیسانو دحملو په پای کی هم نظام غیر اسلامی ډلوته ورسید او اسلام یی هیرکړاواوس هم روسان دهغوی ګوډاګی او نړیوال استعمار هڅه کوی چی زموږ انقلاب بلی لوری ته راکاږی او قدرت هغو کسانوته وسپاری چی غیر اسلامی انګیرنی لری څرنګه چی دمخکینی تاړاك زوال دجهاد په نتیجه کی و داوسنی تاړاك زوال هم جهاددی. افغان مجاهدین به تر هغه وخته آرام نه کښنی چی خپل دښمنان اودهغوی هیلی له خاوروسره خاوری نکړی اوبالآخره یو اسلامی دولت جوړ کاندی.

موږ داستقلال شهیدانو روح ته دعا استوو اوپر هیواد باندی دروسانو اودهغوی دګوډاګیانو په لاس دراغلی ناورین په نتیجه کی دشهید شوو مجاهدینو ارواح ته دعا اوسلامونه...

موږ معتقدیوچی افغانستان پخواهم دمجاهدو افغانانو هیوادو اواوس هم دمجاهدو افغانانو هیواد دی ...

لکه څنګه چی انګلیسان اوورپسی روسان په دی بریالی نشول چی زموږ هیواد په خپله استعماری ولکه کی راولی اودلته دکفرحکومت وچلوی په راتلونکی کی هم هیڅ غاصب ځواك داکارنشی کولای...

دا دمسلمانو مجاهدینوهیواددی همدغه مسلمان مجاهدین به یی جوړوی اوحکومت به پری کوی.

په منځنی آسیا...

یی دازبکستان له دولتی لوړ رتبه مقاماتو(کریموف او نورو کسانو سره) ولیدل او دراکړی ورکړی له قراردادونو سره یی دا قرارداد هم پاس کړ چی په منځنی آسیا کی به د اسلامی بنسټپالی پرضد ګډه جبهه جوړوی- دیهود ولوی سرمایه دار «شوول آیزن» هم منځنی آسیا اسلامی هیوادوته یواوږدسفرلری ترڅو هلته د تاکل شوی امریکا یی یهودی سیاست له مخی سرمایه ګذاری وکړی پته دی پاتی نه وی چی شوول ایزن برګهه.۱۹٤۰ کال کی خپل سیاسی اقتصادی فعالیتونه په جاپان کی پیل اوله هغه وروسته لری ختیځ (چیین) ته لاړ اود ۱۹۷۰ کال تر رورستیو پوری هلته په مختلفو فعالیتونو مشغول و - په ۱۹۸۰ میلادی کی یی خپل اقتصادی فعالیتونه په اریا نونکی ډول پراخ کړ آن تردی چی داسرائیلو(ایزن برګ - دی اسرائیل کارپوریشن) مالك هم شو چی هلته ۸۰۰۰ کارګران کار کوی ... هوداسرائیلو دغه دوسلو او نورو د رنو ماشینو سودا ګرله خپلو ټولو تجربو سره اوس دمنځنی آسیا اسلامی هیوادونوکی قدم ایښی خوله نوی پټو اوسری اهدافو سره چی په ظاهره کی خپل تجارتی فعالیتونه پرمخ بیایی اوپه پټه کی دامریکا او اسرائیلو ګټو ایجنت دی او هماغه اهداف تعقیبوی چی داسلام کریموف اوشمعون پیریز ترمنځ موافقه پری شوی ... تر آیزن برګ مخکی دیهودو ډیر فعال آژانس دآذربایجان په پایتخت (باکو) کی فعال شوی چی په راس کی یی (روسی یاکوف یوسف آوز) قرار لری...

په افغانستان کی دکمونستانو تګ راتګ ازبکستان ته او دهغو په څنګ کی له اسلام کریموف سره دملحد دوستم پوځی او سیاسی تړونو نه اوآن ددوستم ملیشی دتاجکستان له اسلامی نهضت سره په پخوانی جنګ کی (په تاجکستان کی دکمونستانواواسلامی غورځنګ ترمنځ جنګ و،کمونستانو ته یی ماته ورکړه حتی حکومت یی تری ونیو، مګر دازبکستان کمونستانو پرتاجکستان حمله وکړه په دی حمله کی ددوستم ملیشی هم دکمونستانو په ملاتړ کی جنګیدلی) هم دهمدغه شوم مقصد لپاره ترسره شوی اوکیږی چی دسیمی په اسلامی هیوادونوکی دنهضت دپر مختګ او ښیرازه کیدلو مخه ونیسی دسیمی مجاهد و ځواکونو ته بنایی چی دغربی نړی استعماری وحشی ځواك دی توطیو ته جدی پام واړوی اوپری نږدی چی دمنځنی آسیا هیوادونو دافغانستان په شمول له روسانونه وروسته دامریکایانو په ستونی کی ښکته شی!!!

در حاشیهء خبر ها

کابل :راکټونه او دخوراکی موادوکمښت

دبوی سروی له مخی له کابل څخه (.....۳) خلك دکمونستی غربی او نیمه اسلامی نامقدس ائتلاف ړندو راکټونو دلګیدو او خوراکی موادو دکمښت له وجی مهاجر شوی خودبنار ځینو برخوکی داسی ګڼه ګوڼه ده ته به وایی چی یوتن هم له دی ښارڅخه ندی خوځیدلی هری خوا خلك ډله ،ډله ګرځی هرکور کی پنځه شپږ،کورنی اوسی حتی په جوماتونو او خالی حویلیو کی هم ځای نشته خو ددی ګنی ګوڼی سره بیا دراکټونو لګیدل سبالی کوی څومره چی دلته نفوس زیاتیږی هماغومره راکټونه زیات پری لګیږی داسی ورځ به نه وی چی (۲۰۰) یا(۳۰۰) راکټه دخلکو داوسیدو په سیمه کی ونه لګیږی دبیلګی په توګه په خیرخانه مینی کی تر ټولو زیات خلك اوسیږی خوپه مقابل کی بیا راکټونه هم تر ټولو زیات پری رالویږی داسی سیمه او کور به نه وی چی یو یا دوه راکټه نه وی پری لګیدلی پل په پل دراکټ نښنی ښکاری او هر کورکی دراکټونو لګیدو دوېر ټغر غوړولی په یوه کورکی دراکټ دلګیدو له امله پنځه تنه چی هغوکی ۲ ښځی هم شاملی دی شهیدان شوی ولی ؟!

څه ګنایی درلود؟! آیا داچی ددی وس نلری داقتصادی مشکل له وجی کابل پریږدی دا ددوی ګناه ده؟! داچی بی وزلی دی ددوی ګناه ده ؟! داچی هیوادنه ورانوی ددوی ګناه ده ؟! که دانه وی نو بیا ولی مخالفین چی داسلام ضد ناروا ائتلاف شی ددولت په مقابل کی دماتی انتقام دبی وزلو خلکو اخلی جګړه به په بالاحصاروی راکټونه به په کارته پروان ،خیرخانه او شهرنوکی راغورځی که دجګړی توان لری دجګړی په لومړی لیکه کی دی داسلامی دولت له اردو سره وازمایی نه پر بی وزلو خلکو دراکټ اورولو.

همدارنګه دهماهنګی دنامقدس او اسلامی دولت او مجاهدینو ضد ائتلاف دکابل پر خلکو دخوراکی موادو لاری هم تړلی دهغو لارو چی ددوی په لاس کی دی کابل ښارته خوراکی مواد نه پریږدی حتی ځینی عینی شاهدان وایی چی دسروبی اوچهارآسیاب له پاټکونویو کیلو خوراکی مواد هم له ځا سره نه پریږدی ځینی زنانه ورته په زاریو شی او غواړی مواد په یو شکل له ځان سره راوړی خودوی زیاتروته مواد ایسته وغورځوی او خالی لاس یی را پریږدی چی دا غیر اسلامی او غیر انسانی حرکت باعث شوی چی دکابل په ښار کی دخوراکی موادو نرخ لوړ لاړشی او زیاترو وختونوکی دخوراکی موادو پیدا کیدل مشکل شی دبیلګی په توګه په کابل کی ځینی خوراکی موادو نرخ په لاندی ډول دی:

۱-دوړو۱٤کیلوئی بوری په ۹۳۰۰۰----(٤) ډیزل فی لیتر په ۷۵۰۰
۲-دغوړیو۱٤کیلوی تیم په ۷۵۰۰۰----(۵) پطرول فی لیتر په ۱۰۰۰۰
۳-مینی وریجی یو کیلو په ۲۰۵۰۰------(٦پیینه غوښه کیلو په ٤۵۰۰
۷-وچه ډوډی یوه دانه په ۲۰۰-

دنرخونو دالوړوالی ددی باعث شوی چی څوك خوراکی مواد وانشی اخیستلی څکه هلته ټولی عایداتی سر چینی خالی شوی تجارت او نور کارو باردجګړی له وجی په ټپه دریدلی او یواځی ددولت معاشونه دی چی کورنی پری ژوند کوی خوهغه هم دومره کم دی چی په هیڅ صورت د یوی کورنی کفایت نه کوی څکه دیوه مامور دیوی میاشتی تنخوا سره دتفاوت تر(۳۷۰۰۰) زرورسیږی (۳۷۰۰۰) نیمه بوری وړه هم نه کیږی پاتی شونورخوراکی مواد .

دی اودی ته ورته نورو عواملو دکابل خلك له ډیر بدحالت سره مخ کړی او ویره ده چی هغوی به یا دراکټونو ترګولیو لاندی ساه ورکړی یابه بی قحطی دمرګ غیږی ته وسپاری اویا به یی کوم خطر ناك مرض په مخ کړی او بوبه بل پسی به ووژل شی څکه هغوی ددی وس نلری چی ښارپریږدی اوبل څیرته ژوند وکړی او داسلامی دولت دمخالفینو په زړه کی رحم نشته چی دبی وزلو خلکو پروژلو اوزورولو بی زړه وخوږیږی.

تلاشهای جدید صلح وامید های تازه

ازدوسال وچند ماه به این طرف که حکومت نجیب درکابل سرنگون گردید ومجاهدین قدرت را دردست گرفتند پایتخت وبسیاری ازشهرهای کشور یك جنگ ظاهراً داخلی ودر واقعیت امرتحمیل شده از طرف سلطه طلبان خارجی بوده ودرنتیجه • این جنگ نه تنها خسارات بزرگ مادی ببارآمد ودهها هزار نفر نیز جان خودرا ازدست دادند بلکه دراثر این جنگ ها حیثیت ومقامی که مجاهدین درطول دوران جهاد علیه تجاوز گران روس بدست آورده بودند هم درسطح ملي وهم در سطح بین المللی به سختی صدمه دید.

درین مدت تلاشهای بی شمار صلح هم براه افتاد اشخاص مصلح چه از شخصیت های موید احترام در داخل وچه از خارج دست وآستین بالا زدند تا مگربتوانند درافغانستان صلح را بر قرارسازند وشوراها و گردهمائی‌ها هم به این منظور دایر گردید اما جنگ همچنان ادامه یافت.

درین میان سازمان ملل متحد که بعد از شکست ماموریت بینن سیوان ظاهراً علاقهء خود به تلاش درجهت صلح در افغانستان راازدست داده بود باردیگر قدم به میدان نهاد واین بار محمود مستیری یکی ازوزرای خارجه، سابق تونس رابه افغانستان فرستاد مستیری از شروع کار اعلام داشت که ازخود هیچ طرح پیش ساخته نی وهیچ فرمولی ندارد وفقط میخواهد با اقشار مختلف مردم درداخل وخارج افغانستان در تماس گردیده وبر بنیاد نظریات اکثریت ملت طرحی نو برای استقرار صلح در افغانستان دراندازد وفرمول جدیدی ارائه کند اما از همان ابتدا معلوم بودکه ماموریت مستیری ادامهء راه بینن سیوان است وفقط زمان ماموریت فرق می کند تحمیل جنگ در طول دوسال گذشته بر افغانستان برای این بود تاهم برای مردم افغانستان وهم به دوستان جهاد درسراسر جهان این نکته تفهیم گردد که مجاهدین توانمندی استقرار

ص(٤)

هفته نامهء
اتحــــــاد اســــــلامی
بیانگـــر آرمـان اتحـــاد اسلامـی افغانســتان
صاحب امتیاز: اتحاد اسلامی افغانستان
سـال تـأسیس: عقـــرب ۱۳٦٤ هـ ش
ناشر: بخش فرهنگی ریاست دعوت و ارشاد
آدرس: کابل - وزیر اکبر خان مینه - وبروی مسجد جامع
آدرس پستی درپشاور:
G.P.O. Box (786)
PESHAWAR - PAKISTAN

دشمنان از موجودیت افغانستان نیرومند در هراس اند

کابل خبر نگار اتحاد اسلامی :

محترم استاد برهان الدین ربانی رئیس جمهور کشور در سخرانی به مناسبت هفتاد پنجمین سالگرد استرداد استقلال افغانستان از انگلیس اظهار داشت که افغانستان ازجملهء نخستین کشور هایی بود که علیه سلطهء استعمار انگلیس قیام کرد و آنرا به شکست مواجه ساخت.

وی گفت که شکست استعمار روس بدست مجاهدین مثال دیگری ازاحساس آزادی خواهی ملت مجاهد افغان است. رئیس جمهور افزود:

دولت امروز با تهدید هایی که متوجه آزادی و تمامیت ارضی و امر بازسازی در کشور است مقابل بوده و با آن مقابله می کند زیرا دشمنان از وجود یك افغانستان متحد و نیرومند در قلب آسیا در هراس اند و به همین علت می کوشند تا جلواستقرار صلح و ثبات درکشورمارا بگیرنګ.

وی اضافه نمود که دولت اسلامی افغانستان باقاطعیت ازافتخارات ملی و تاریخی ملت و تمامیت ارضی کشور دفاع می نماید و در جهت استقرار صلح کوشاست و میخواهد که یك حکومت قوی ملی با پایه های مستحکم سیاسی و نظامی در کشور بوجود آورد.

وی گفت که دولت اسلامی در جهت اسکان مجدد مهاجرین درکشور و بازسازی ویرانی ها و از میان بردن زخم های ناشی ازجنگ اقدامات مؤثری را درنظر دارد.

رئیس جمهورعلاوه نمود: شورای هرات درجهت وحدت ملی، استقرار صلح و بازسازی نظام اقتصادی و سیاسی کشور قدم مهمی به شمار می رود و این شورا در نوع خود نخستین گردهمایی آزاد از آراء و نظریات مختلف بود که در آن در بارهء مشکلات کشور بحث صورت گرفت واین شورا نشان داد که افغانها خود توان حل مشکلات کشورخود را دارند و براستی قصد دارند این مشکلات را حل نمایند.

استاد علاوه نمود: ما از هر قدمی که در جهت استقرار صلح و امنیت در کشور برداشته شود و از هر تجویزی که بر مبنای نمایندگی از ملت باشد استقبال می کنیم .ما میخواهیم که بدون امتیازات ناروای سمتی، زبانی و یا قومی، درکشورامنیت برقرارگردد و کاربازسازی آغازشود.

در رابطه به سیاست خارجی کشور رئیس جمهور گفت : ما خواهان روابط نیك بر مبنای دوستی متقابل با تمام کشورهای جهان بویژه کشور های اسلامی و همسایه هستیم و میخواهیم آنها درامر بازسازی کشور مارا یاری دهند. وی همچنان ازموسسات بین المللی خواهان کمك درامر بازسازی کشور گردید

استاد همچنان به این نکته تاکید نمود که حق تعین سرنوشت کشور برای ملت محفوظ بوده و چند رهبرازخارج حق تعین سرنوشت ملت را ندارند من انحصار قدرت و ماندن بر مسند قدرت از راه زور را مردود می دانم و هر تصمیمی را که ملت در بارهء سرنوشت آیندهء کشور بگیرد احترام می نمایم.

دپیښور په قونسلګری کی دافغانستان دآزادی ورځ ولمانځل شوه.

پیښوردانحاد اسلامی خبریال دزمری(۳۰):

دپیښور په قونسلګری کی دافغانستان دآزادی ورځ ولمانځل شوه.

داتحاد اسلامی دخبریال دخبرله مخی په دی اړه یوه پرتمینه غونډه جوړه شوی وه چی په هغی کی دافغانستان دسفارت اوپیښور قونسلګری ددیپلماتانو سربیره دجهادی ګوندونو استازودپاکستان لوړ رتبه سیاستمدارانو او بهرنیو سفارتونو غړوګډون درلود.

خبرزیاتوی: په غونډی کی قونسل دافغانستان دآزادی دورځی په مناسبت داسلامی دولت اعلامیه هم برخه والوته واوروله.

خبرپه پای کی لیکی ددی سربیره نوروزیاتو هیوادونوکی دافغانستان په سفارتونوکی دافغانستان دآزادی (۷۵) کلیزه ولمانځل شوه اوهغوکی زیاتوداخلی اوخارجی مهمو شخصیتونو ګډون درلود.

دتاجکستان مجاهدینوپه یوه بریدکی اووه روسی پوځیان ووژل شول

کابل داتحاداسلامی خبریال د زمری (۳۰):

دتاجکستان مسلمانو مجاهدینو په سرحدی سیمه کی پراته اووه روسی پوځیان وژلی .

داتحاد اسلامی خبریال دخبرله مخی تیره ورځ مجاهدینودتاجکستان په سرحدی سیمه کی دروسانویوه مرکزباندی برید وکړچی په نتیجه کی اووه روسی پوځیان ووژلی شول اوله (۲۰)زیات ټپیان شول.

خبرزیاتوی: په دی حملی کی دسپکو وسلو سربیره له توپونوهم کاراخیستل شوی و څکه وچی روسانو ته یی دځانی تاوان سربیره زیات مالی تاوان هم و اړاوه.

خبرپه پای کی لیکی داوړدی مودی راهیسی روسان په تاجکستان کی په ویری کی شپی سبا کوی څکه هرځای کی چی واړوی دمجاهدینو له مردکو سره مخ کیږی.

برای پوشانیدن مداخله خود در افغانستان:

ازبکستان افغانستان را به مداخله درامورداخلی تاجکستان متهم کرد

رادیو بی بی سی گزارش داد که بدنبال برخورد های اخیر بین مجاهدین تاجیك و دولت کمونیست تحت الحمایهء روس و ازبکستان درین کشور که به کشته و مجروح شدن شمار کثیری از سربازان روسی بدست مجاهدین تاجیك منجر گردید، دولت ازبکستان دولت اسلامی افغانستان را به دخالت در این درگیری ها متهم نمود.این اتهام در حالی وارد میشود که مداخلهءازبکستان از طریق دادن کمکهای اقتصادی و نظامی به ائتلاف هماهنگی حتی در روزنامه های روسیه نیز منعکس گردیده است.

ازبکستان اعلام نموده است که برای مقابله با تهاجم مجاهدین تاجیك پنجصد سرباز تازه نفس به تاجکستان اعزام خواهد نمود.

دولت اسلامی افغانستان این اتهام ازبکستان را رد نموده و آنرا اقدام تبلیغاتی برای پرده پوشی ازمداخلهء خود در افغانستان دانسته است.

مرکز لسانهای بین المللی (ویزدم هاوس) شاگرد میپذیرد

مرکزلسان های بین المللی (ویزدم هاوس) به سویه های متعدد از بیگینر و ادوانس برای انگلیسی واز صنف اول تاچهارم برای عربی شاگرد می پذیرد ادارهء کورس اهتمام جدی به تدریس لسان های انگلیسی وعربی با استخدام استادان ورزیده وبا صلاحیت علمی وکاربرد مواد سالم و مفید مطابق نیازبرادران ما داشته واین مرکز درنوع خود از مجهز ترین مراکز این لسان ها بوده ومورد تأئید وعلاقمندی زیاد برادران مهاجر و انصار واقع گردیده است.

علاقمندان میتوانند همه روزه ازساعت ٦ صبح الی ۷ شام غرض ثبت نام تشریف بیاورند.

آدرس: طرف شمال مسجد مدینه مین رود افغان کالونی پشاور.